

Relatório de Gestão e Contas do Exercício Findo a 31 de Dezembro de 2021
da Energia do Niassa, Lda.

Arminda Machava

Cleide Ângelo

Universidade Eduardo Mondlane
Faculdade de Economia

Maputo, Fevereiro de 2024

Relatório de Gestão e Contas do Exercício Findo a 31 de Dezembro de 2021

Arminda Machava

Cleide Ângelo

Relatório de Simulação Empresarial
submetido em cumprimento parcial dos
requisitos para a obtenção do Grau de
Licenciatura em Gestão na Faculdade de
Economia da Universidade Eduardo
Mondlane.

Orientado por: Mestre. Abneiro Nhambele Nhabinde

Maputo, Fevereiro de 2024

Declaração

Declaramos por nossa honra que este trabalho é da nossa autoria e resulta do nosso trabalho ao longo do curso e da nossa investigação. Esta é a primeira vez que o submetemos para obter o grau académico numa instituição de ensino educacional.

Maputo, aos de2024

(Arminda Machava)

(Cleide Ângelo)

Aprovação do Júri

Este trabalho foi aprovado com a classificação devalores no dia.....de.....de 2024 por nós, membros do júri examinador da Faculdade de Economia da Universidade Eduardo Mondlane.

.....

(O presidente do Júri)

.....

(O Arguente)

.....

(O supervisor)

Dedicatória

Arminda Machava

Este trabalho é dedicado a minha família, amigos e ao corpo docente por todo direcionamento dado durante o meu percurso académico.

Cleide Ângelo

Dedico este trabalho primeiramente a Deus pois ele foi o meu suporte durante esse percurso, à minha família, docentes, supervisor, colegas e amigos pelo apoio imensurável, suporte, amizade e principalmente por fazerem parte dessa caminhada.

Agradecimentos

Arminda Machava

Primeiramente agradeço à Deus pelo dom da vida e por ter sido meu alicerce durante as caminhadas noturnas e quando pensei em desistir.

Meu agradecimento especial vai para minha irmã Filózia que por várias vezes sacrificou o seu descanso para fazer-me companhia enquanto eu ficava noites e madrugadas a estudar na sala de casa, agradeço também aos meus pais (Relina Manjate e Tomás Machava) pelo apoio incondicional e por acreditar em mim e dar-me forças para confiar que eu era capaz, agradeço aos meus demais irmãos pelo apoio.

Cleide Ângelo

Agradeço a Deus pela força, conhecimento, por ser o meu escudo e suporte durante a caminhada no curso, mesmo nos momentos difíceis o Senhor sempre foi a minha luz.

Aos meus pais e irmãs pelo carinho, motivação, apoio emocional e financeiro, incentivo, pela educação e pelo auxílio em cada momento dessa caminhada.

E, por último, agradeço aos meus colegas, especialmente ao Inésio, pelo incentivo, força, risadas, por não me deixar desistir, mesmo nos momentos de maior dificuldade, pelos grupos de estudo, o meu muito obrigada.

Índice

1 RELATÓRIO DE GESTÃO.....	1
1.1 Mensagem da Directora Geral	2
1.2 Introdução.....	3
1.3 A apresentação da empresa	4
1.3.1 Capital Social e sua repartição	4
1.3.2 Sector de actividade	5
1.3.3 Forma Jurídica.....	5
1.3.4 Logótipo.....	5
1.3.5 Missão	6
1.3.6 Visão	6
1.3.7 Valores	6
1.3.8 Objectivo Estratégicos	6
1.3.9 Estrutura Organizacional e de Recursos Humanos	7
1.4 Envolve Macroeconómica.....	9
1.4.1 Nível Internacional	9
1.4.2 Nível Nacional.....	10
1.5 A Nível Sectorial: Mercado de Combustível.....	11
1.5.1 No Plano Nacional.....	11
1.6 Responsabilidade Social	12
1.7 Aspetos Relevantes das Actividades da Empresa.....	12
1.7.1 Actividades Operacionais.....	13
1.7.2 Filiação a ACISEM.....	13
1.7.3 Actividade de Investimento	13
1.7.4 Actividade de Financiamento	14
1.7.5 Empréstimos Bancário.....	15
1.8 Recursos Humanos.....	15
1.8.1 Critério de recrutamento e selecção.....	15
1.8.2 Análise da Composição dos Trabalhadores	16
1.8.3 Formação e capacitação dos trabalhadores	17
1.8.4 Higiene e Segurança no Trabalho	17
1.8.5 Segurança social	17
1.8.6 Plano de férias	18
1.8.7 Avaliação do desempenho	18
1.9 Análise do meio envolvente.....	18

1.9.1	Análise do macro ambiente: PEST	19
1.9.2	Análise do ambiente de tarefas: 5 Forças Competitivas de Michael Porter	19
1.9.3	Análise do microambiente (SWOT\ FOFA).....	21
1.9.4	Estratégias de Gestão e Técnicas de Marketing	22
1.9.5	Técnicas de Marketing.....	22
1.10	Análise da situação económico-financeira.....	25
1.10.1	Rácios de Rentabilidade.....	25
1.10.2	Análise <i>DuPont</i>	26
1.10.3	Rácio de Análise Financeira.....	27
1.10.4	Estrutura Patrimonial	28
1.11	Análise dos principais desvios.....	29
1.12	Proposta de Aplicação de Resultados	30
1.13	Perspectivas para o ano de 2022	31
2	CONJUNTO DAS DEMONSTRAÇÕES FINANCEIRA.....	33
2.1	Declaração de Responsabilidade do Conselho de Administração	34
2.2	Balanço da Energia do Niassa, Lda a 31 de Dezembro de 2021	35
2.3	Demonstração de resultados por natureza a 31 de Dezembro de 2021	36
2.4	Demonstração de resultados por funções a 31 de Dezembro de 2021.....	37
2.5	Demonstração de fluxos de caixa a 31 de Dezembro de 2021	38
2.6	Demonstração da Variação do Capital Próprio a 31 de Dezembro de 2021	39
2.7	Notas Explicativas às demonstrações financeiras	40
3	PROCESSO RELATIVO AO CUMPRIMENTO DAS OBRIGAÇÕES LEGAIS E ELEMENTOS DE CONTINUIDADE.	54
3.1	Declaração do Técnico de Contas	55
3.2	Relatório de Auditores Independentes.....	56
3.3	Relatório de Conselho Fiscal ou Fiscal Único	59
3.4	Convocatória para Assembleia Geral Anual	61
3.5	Acta da Assembleia Geral.....	62
3.6	Modelo 22.....	64
3.6.1	Notas Explicativas do Modelo 22.....	67
3.7	Modelo 20 e seus Anexos	69
3.8	Mapa Discriminativo dos Impostos.....	74
3.8.1	Mapa de Imposto Sobre Rendimento de Pessoas Singulares	74
3.8.2	Mapa de Imposto Sobre o Rendimento de Pessoas	74
4	Anexos.....	I
4.1	Anexo 1: Balancete antes do Apuramento de Resultados	II

4.2 Anexo 2: Balancete após o Apuramento	VII
4.3 Anexo 3: Empréstimos de Curto Prazo.....	XIII
4.4 Anexo 4: Empréstimo de médio e Longo Prazo.....	XIV
4.5 Anexo 5: Seguro de Vida	XVI
4.6 Anexo 6: Seguro de Acidentes de Trabalho	XVIII
4.7 Anexo 7: Mapa de INSS	XIX
4.8 Anexo 8: Mapa de fornecimento de serviços	XX
4.9 Anexo 9. Mapa de Acréscimos e diferimentos.....	XXI
4.10 Anexo 10. Mapa de Seguros	XXII
4.11 Anexo: Mapa do Custo das Vendas	XXIII
4.12 Anexo 12: Mapa de Inventario.....	XXIV
4.13 Anexo 13: Mapa de Amortizações e Reintegrações	XXV
4.14 Anexo 14: Plano de Férias	XXVI

Índice de Tabelas

Tabela 1: Identificação da empresa	4
Tabela 2: Distribuição do capital	5
Tabela 3: Comportamento da Economia mundial em 2021	9
Tabela 4: Actividade de Investimento	14
Tabela 5: Actividades de financiamento.....	14
Tabela 6: Plano financeiro do Empréstimo.....	15
Tabela 7: Matriz PEST da Energia do Niassa, Lda.	19
Tabela 8: Análise SWOT.....	21
Tabela 9: Indicadores de rentabilidade.....	25
Tabela 10: Análise DuPont.....	26
Tabela 11: Rácio de Análise Financeira	27
Tabela 12: Estrutura Patrimonial	28
Tabela 13: Análise dos principais desvios	29
Tabela 14: Aplicação de Resultados.....	31
Tabela 15: Mapa de IRPS.....	74
Tabela 16: Mapa de IRPC	74

Índice de Figuras

Figura 1: Logótipo da empresa	5
Figura 2: Organograma da Empresa	7
Figura 3: As 5 Forças Competitivas de Michael Porter.....	20

Índice de Gráficos

Gráfico 1: Taxa de crescimento em trimestres.....	11
Gráfico 2: Vendas por trimestre	13
Gráfico 3: Trabalhadores por área de actividade	16
Gráfico 4: Trabalhadores por género	17

LISTA DE ABREVIATURAS E ACRÓNIMOS

ACISEM - Associação Comercial e Industrial da Simulação Empresarial em Moçambique

EUA – Estados Unidos da América

FIFO – First-In, First-Out

FM – Fundo de Maneio

FMI – Fundo Monetário Internacional

INE – Instituto Nacional de Estatística

INSS – Instituto Nacional de Segurança Social

IPC – Índice de Preços no Consumidor

IRPC – Impostos Sobre o Rendimento de Pessoas Colectivas

IRPS – Impostos Sobre o Rendimento de Pessoas Singulares

ISAs – Normas Internacionais de Auditoria

IVA – Impostos Sobre o Valor Acrescentado

LDA – Limitada

MT – Meticais

NUIT – Número Único de Identificação Tributária

OCAM – Ordem dos Contabilistas e Auditores de Moçambique

OPEP – Organização dos Países Exportadores do Petróleo

PB – Preço base

PEST – Política, Económica, Social e Tecnológica

PGC NIRF – Plano geral de contabilidade baseado Normas Internacionais de Relato Financeiro

PIB – Produto Interno Bruto

RAI – Resultados Antes de Impostos

RAJI – Resultados Antes dos Juros e Impostos

RAJIAR - Resultados Antes dos Juros, Impostos e Amortizações

RCIRPC – Regulamento do Código do Imposto Sobre o Rendimento de Pessoas Colectivas

RCIRPS – Regulamento do Código do Imposto Sobre o Rendimento de Pessoas Singulares

SWOT – Strengths, Weaknesses, Opportunities and Threats

USD – Dólar Norte Americano

WEO – World Economic Outlook



se910102@visit.uaveiro.eu

Av.24 de Julho, nº 35.

844298336/ 844925737

1 RELATÓRIO DE GESTÃO

1.1 Mensagem da Directora Geral

Ao fim do primeiro exercício económico, a Energia do Niassa, Lda., empresa do ramo de fornecimento de combustíveis, vem por este meio apresentar o seu relatório final respeitante ao primeiro ano de actividade que iniciou em 3 de janeiro de 2021 e tendo terminado em 31 de Dezembro de 2021.

O ano de 2021 foi o primeiro ano de actividades, mas também foi o ano de muito trabalho árduo, pois a empresa teve que adoptar estratégias melhores para ter uma melhor posição no mercado, posição esta que foi alcançada graças ao apoio incondicional de todos os nossos Stakeholders, colaboradores, fornecedores, clientes e as demais partes interessadas pelo nosso negócio.

A empresa orgulha-se por ter cumprido todas as suas obrigações quer de natureza comercial quer de natureza fiscal, e com a administração engajada e focada em um propósito comum: produzir resultados, foi possível entrar no mercado e em pouco tempo tornar-se líder, e o trabalho continua o nosso maior sonho não é simplesmente ser líder no ramo de fornecimento de combustíveis, é conseguir manter a posição de liderança, para inovar e satisfazer cada vez mais os nossos clientes.

Para terminar, em nome da administração e em meu nome pessoal quero agradecer a todos que directa ou indirectamente estiveram envolvidos no sucesso da nossa organização, os resultados positivos por nós alcançados foi graças ao trabalho e ao apoio de todos os nossos stakeholders. Prometemos continuar a trabalhar e consolidar a posição de liderança por nós alcançada e crescer de forma sustentável.

Maputo, ao 31 de Março de 2022

A Directora geral

(Arminda Machava)

1.2 Introdução

A Energia do Niassa, Lda., é uma empresa do ramo de fornecimento de combustíveis, que foi constituída por três sócios moçambicanos, Armindia Machava, Cleide Ângelo e Faria Avelino e chegado o fim do seu primeiro exercício económico, é apresentado o presente relatório de gestão e contas para a apreciação pela assembleia geral.

Trabalho este que é o culminar de um exercício económico marcado pela implementação de diversas estratégias de gestão, de marketing, de recursos humanos e outras que foram tomadas em 2021 no meio de incertezas e ambiente económico turbulento.

O presente relatório está dividido em quatro principais partes, Relatório de gestão onde são analisadas todas as actividades no âmbito da boa gestão da nossa empresa, o segundo ponto é o conjunto completo das demonstrações financeiras onde estão todas as informações e análises no âmbito das principais contas da empresa e os principais mapas, balanço, demonstração de resultados e demonstração dos fluxos de caixa, e a terceira parte referente ao cumprimento das obrigações legais de natureza comercial e fiscal e a última parte referente a anexos.

Segue também a apresentação da avaliação profunda do grau do cumprimento dos objectivos traçados inicialmente pela empresa como forma de permitir a comparação das estimativas apresentadas no relatório de início das actividades com o que realmente aconteceu ao longo do exercício económico de 2021, proporcionando assim a capacidade dos gestores corrigirem com mais facilidade as eventuais imperfeições nas actividades através de um planeamento mais preciso e eficaz guiando a empresa para o alcance de melhores resultados.

1.3 A apresentação da empresa

Energia do Niassa, Lda., é uma sociedade por quotas que actua no ramo de Abastecimento de combustíveis, venda de lubrificantes e lavagem de viaturas, constituída em 2020, com início de actividade em 04 de Janeiro de 2021. Com um capital social de 1,200,000.00 MT (um milhão e duzentos mil meticais), as quotas da empresa estão divididas em três sócios, com a participação social de 40%, 30% e 30%. O seu número de Atribuição tributária é 400910102, com o número eletrónico se910102@visit.uaveiro.eu. A Energia do Niassa, Lda., está localizada, na cidade de Maputo, Av.24 de Julho, nº 35.

Tabela 1: Identificação da empresa

Designação Social	Energia do Niassa, Lda.
Situação no início da actividade	Empresa nova
Nome dos sócios	Arminda Machava, Cleide Ângelo e Faria Avelino
Forma Jurídica	Sociedade por quotas
Capital Social	1.200.000,00 MT
Actividade	Bombas de Combustível
Sede	Av. 24 de Julho, N° 35
NUIT	400910102
Email:	se910102@visit.uaveiro.eu
Contactos	844298336/ 844925737

Fonte: ficha da empresa

1.3.1 Capital Social e sua repartição

O capital da empresa no âmbito da sua constituição foi de 1,2 milhões de meticais pertencentes a três sócios, Arminda Machava, Cleide Ângelo e Faria Avelino, que foi subscrito e realizado integralmente, segundo ilustra a tabela 2 abaixo.

Tabela 2: Distribuição do capital

Sócio	Cargo	Participação	Valor
Armanda Machava	Directora Geral	40%	480 000.00
Cleide Ângelo	Directora Comercial	30%	360 000.00
Faria Avelino	Director Financeiro	30%	360 000.00
Total		100%	1 200 000.00

Fonte: Elaborado com base no balancete

1.3.2 Sector de actividade

A empresa Energia do Niassa, Lda., opera no sector terciário, sendo de carácter comercial e de serviços, cuja actividade é abastecimento de combustíveis, venda de óleos lubrificantes e lavagem de viaturas.

1.3.3 Forma Jurídica

Como o estabelecido na constituição da empresa, a Energia do Niassa, Lda., configurou-se como uma sociedade por quotas, carregando no seu nome a abreviatura “Lda.” da palavra Limitada conforme o artigo 32.º Do Código Comercial de Moçambique (2016).

1.3.4 Logótipo

A empresa escolheu a imagem abaixo para ser o seu logótipo por representar fielmente a qualidade dos serviços que a Energia do Niassa, Lda., fornece aos seus clientes, e a preocupação com a segurança e tranquilidade dos clientes.

Figura 1: Logótipo da empresa



Fonte: Relatório inicial

1.3.5 Missão

Fornecer combustíveis, lubrificantes e serviços de lavagem e limpeza de viaturas às empresas do universo de Simulação Empresarial, garantindo a qualidade de nossos serviços.

1.3.6 Visão

Firmar-se como líder no seu ramo de actividade sendo considerada parceira de negócios dos seus clientes, ser destaque pela qualidade, responsabilidade, eficiência e eficácia no fornecimento de combustível e outros serviços prestados

1.3.7 Valores

➤ Integridade

A Energia do Niassa, Lda., opta pela transparência e honra com os seus compromissos perante aos stakeholders.

➤ Ética

A Energia do Niassa, Lda., adopta por comportamentos e práticas éticas perante a sociedade.

➤ Eficiência

A Energia do Niassa, Lda., disponibiliza uma resposta rápida e adequada por forma a satisfazer as necessidades dos clientes.

➤ Trabalho em equipa

A Energia do Niassa, Lda., trabalha em coesão ao nível da organização como um todo.

1.3.8 Objectivo Estratégicos

- Obter lucros superiores a 5 milhões de MT a partir do 1º ano de actividade;
- Expandir os nossos serviços através de marketing e publicidade, abertura de mais postos de abastecimento de combustíveis;

- Atingir um nível de satisfação melhorada nos nossos clientes e colaboradores através de prestação de serviços de qualidade e tratamento de excelência.

O principal objectivo da Energia do Niassa, Lda., é de, a médio prazo, alcançar 60% do mercado de venda a retalho de combustíveis ao nível da Simulação Empresarial

1.3.9 Estrutura Organizacional e de Recursos Humanos

A Energia do Niassa, Lda., obedece a uma estrutura organizacional simples, ilustrando assim de forma clara as relações hierárquicas existentes. Onde encontramos o nível mais alto da empresa relativo a direcção geral, em segunda a base onde por meio de linhas de comunicação, encontramos os diferentes direcções ligados à diversos departamentos de trabalho.

Figura 2: Organograma da Empresa

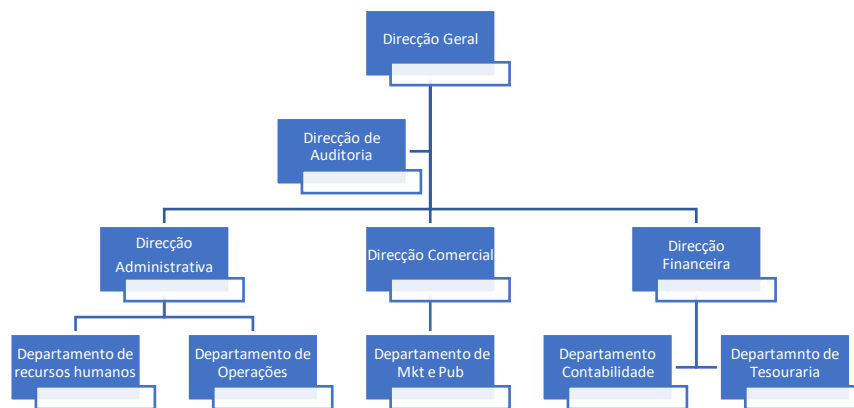

Fonte: elaboração própria

A estrutura organizacional da Energia do Niassa, Lda., é composta por:

- Direcção Geral – Arminda Tomás Machava
- Departamento Financeiro – Faria Inácio Avelino
- Departamento Comercial – Cleide Inácio Titos Ângelo
- Auditor Interno – Dércio Ernesto
- Direcção Administrativa – Ana Vilanculos
- Departamento de Recursos Humanos – André Nhantumbo

- Sector de contabilidade – Dimas Mondlane.
- Sector de Tesouraria – João A. Siteo
- Chefe de operações- Marcos Siteo
- Trabalhadores operacionais, são 12, dos quais 7 gasoleiros, 2 técnicos de lavagem e 2 condutores.
- **Direcção geral**

A direcção geral está a cargo da Arminda Tomás Machava que é responsável pelo planeamento estratégico da empresa, bem como os objectivos de médio e longo prazo e todas decisões importantes da nossa organização são tomadas pela direcção geral.

- **Gabinete de Auditoria Interna**

O Gabinete do Auditor Interno está a cargo do senhor Dércio Ernesto, tem como função avaliação da eficiência e eficácia dos controlos internos relativamente a sua existência, a suficiência e a aplicação, bem como contribuir para o seu aperfeiçoamento. Inclui a verificação do cumprimento das normas de auditoria, a necessidade de melhoramento das normas internas vigentes e avaliar a necessidade de novas normas internas.

- **Direcção financeira**

O Departamento Financeiro é representado por um dos sócios da empresa, o Director financeiro Faria Avelino, que tem como principal objectivo e responsabilidade a procura de recursos e a sua devida aplicação. Esta área engloba também a área de contabilidade que é representada pelo TOC, Pedro Fonseca da Cunha Gomes que exerce as suas funções sob um contrato em regime de Avença e por um tesoureiro de nome João Alfredo Siteo, ambos com o dever de proporcionar a gestão informações exatas, precisas e suficientemente claras da situação económica e Financeira da empresa

- **Direcção de recursos humanos**

Direcção de recursos humanos está a cargo do André Nhantumbo, é uma das direcções de extrema importância para a empresa por ser responsável pelas actividades de recrutamento e selecção, contratação do pessoal, salários e benefícios, higiene e segurança no trabalho, avaliação de desempenho do pessoal, entre outras.

➤ Direcção Comercial

O Departamento Comercial está na responsabilidade da senhora Cleide Inácia Titos Ângelo, que tem a função na elaboração da estratégia e política comercial da empresa e onde se dá prioridade à assistência e prestação de serviços aos clientes com um alto nível de qualidade e em contrapartida a obtenção junto ao mercado fornecedor de toda a mercadoria necessária e a um preço competitivo. Fazem parte deste departamento as áreas de Marketing, de Publicidade, de Compras e de Vendas que no seu todo buscam entender as necessidades dos clientes e procurar oferecê-los as melhores soluções em termos de preço e prazo de pagamento. Este departamento é responsável pela venda e prestação de serviços de abastecimento de combustível.

1.4 Envolvente Macroeconómica

1.4.1 Nível Internacional

Para o ano de 2022, de acordo com a publicação do mês de Julho de 2021 do *World Economic Outlook*, perspectiva-se um crescimento da economia global em cerca de 4,9%, o que representa um acréscimo de 0,5 p.p. em relação às projecções do mês de Abril, reflectindo o progresso da vacinação contra a COVID-19 e o alargamento do apoio fiscal nas grandes economias, com repercussões associadas à economia global.

Tabela 3: Comportamento da Economia mundial em 2021

	PIB- Variação real (%)	
	2020	2021
ECONOMIA MUNDIAL (%0	6.0	3.2
Economias avançadas	5.2	2.4
EUA	5.7	1.6
Zona Euro	5.2	3.1
Japão	1.7	1.7
Reino Unido	7.4	3.6
Economias Emergentes	6.6	3.7
Brasil	4.6	2.8
Rússia	4.7	-3.4
China	8.1	3.2
Africa. Subsariana	4.7	3.6
Africa do Sul	4.9	2.1

Fonte: *World Ecomic Outlook*

Para a Zona Euro, a previsão é de 4,3% em 2022, o que representa uma subida de 0,5 pontos percentuais em relação às estimativas de Abril, justificado por um lado, pela

melhoria da situação pandémica e por outro, pelo impacto do pacote de estímulo orçamental aprovado nos EUA, que deverá impulsionar o crescimento económico.

Entretanto, para as Economias Avançadas as projecções apontam para um decréscimo de 1,2 p.p. para o ano de 2022 em relação a previsão de 2021, resultante essencialmente das baixas projecções do Reino Unido e dos Estados Unidos da América.

A previsão de 5,2% para as Economias Emergentes e em Desenvolvimento, o que significa uma redução de 1,1 p.p. quando comparado com a estimativa de 2021, reflecte as recentes vagas de infecção da COVID-19 originando um retardamento do investimento público.

Para a África Subsaariana, a estimativa é de 4,1% para o ano de 2022, o que representa um acréscimo de 0,1 p.p. em relação as previsões de Abril, contudo, o desempenho da actividade económica será ainda mais lenta em relação as outras regiões, resultante da contínua falta de espaço político e o lançamento mais lento da vacina na região.

A região mais afectada pela pandemia foi a África Austral, tendo registado uma contração económica de 7,0% em 2020, no entanto, a estimativa aponta para um crescimento de 2,4% no ano de 2022.

1.4.2 Nível Nacional

A economia moçambicana registou um crescimento de 0,1% e 2,0% no I e II trimestre de 2021, respectivamente, conforme o Instituto Nacional de Estatística (INE), o que significa um crescimento de 1,05% no I Semestre.

O desempenho positivo foi impulsionado essencialmente pelo sector terciário ao registar um crescimento de 2,8%, com maior destaque para os ramos da Hotelaria e Restauração, dos Transportes e Comunicação (2,9%) e dos Serviços Financeiros (1,8%).

O sector primário apresenta um incremento de 1,6%, suportado pela contribuição dos sectores de Pesca, Agricultura e Indústria de Extração Mineira com cerca de 2,6%, 1,6% e 0,8%, respectivamente. O gráfico a seguir demonstra a taxa de crescimento.

Gráfico 1: Taxa de crescimento em trimestres

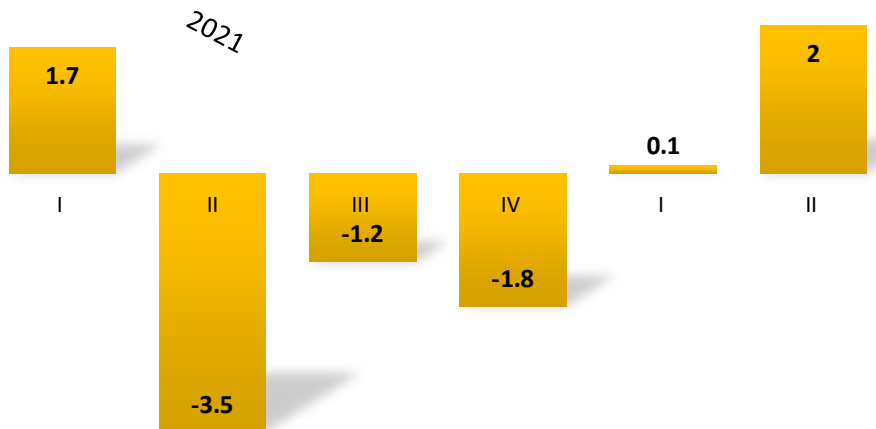

Fonte: PES

Não obstante, o sector secundário registou uma variação negativa de 1,0%, resultante do fraco contributo do sector de Electricidade, Gás e Distribuição de Água (-9,8%), embora o ramo da construção (2,4%) e da Indústria Manufactureira (1,2%) tenham registado um crescimento.

As perspectivas económicas para o ano 2021 foram revistas em baixa, passando a taxa de crescimento de 2,1% para 1,5%, resultante do impacto da pandemia da COVID-19, da ocorrência de cheias no Sul do País e da instabilidade militar que se verifica em algumas regiões do Centro e Norte do País.

1.5 A Nível Sectorial: Mercado de Combustível

1.5.1 No Plano Nacional

Segundo a infomoney, o início das exportações de GNL e Condensado na bacia do Rovuma e a retoma e aumento das exportações dos minerais com grande peso na estrutura (areias pesadas, carvão mineral, rubi, gás natural, ouro e grafite) e factores positivos, descritos na componente produção vão contribuir para que as exportações registem um crescimento significativo comparativamente as projecções para 2022.

Os dados mostram que em 2021 foram investidos cerca de 395 milhões de USD na fase de Pesquisa, Avaliação e Estudos conceptuais, que é o menor valor desde 2018. O maior

montante de gastos nessa categoria foi alcançado em 2019, com um total de 669 milhões de USD.

A fase de Desenvolvimento de campo foi a que absorveu o maior volume de investimentos em 2021, com um total de 4.157 milhões de USD. Este é o maior montante registado nos últimos 5 anos.

As despesas realizadas na fase de Produção atingiram um total de 129 milhões de USD, significativamente superior ao registado em 2020 (82 milhões de USD). Na categoria Desmobilização as despesas totalizaram 7.6 milhões de USD em 2021, contra 17.1 milhões de USD gastos em 2020.

1.6 Responsabilidade Social

As empresas em geral têm três objectivos principais, dentre os quais se destacam a maximização de lucros, a maximização do valor da empresa e a responsabilidade social.

A responsabilidade social da organização está condicionada pelo meio ambiente social, político, económico, os grupos e o público. Assim, a preocupação da empresa baseia-se em definir o papel social a ser desenvolvido para conseguir legitimidade e responsabilidade perante os diversos grupos que integram a sociedade como um todo.

No caso da Energia do Niassa, Lda., ser socialmente responsável é para exercer um conjunto de deveres e obrigações, em relação à comunidade em que esta inserida, criando iniciativas que promovam o desenvolvimento económico e social do país, através da implementação de projetos estruturantes e de continuidade que vão de encontro as necessidades e ambições das pessoas a quem de dirigem.

Importa destacar o cumprimento da lei ambiental expressa pela obrigatoriedade do tratamento de resíduos sólidos nocivos ao meio ambiente como forma de proteção do mesmo para as gerações futuras. Para tal contratou-se uma empresa de Gestão Ambiental a “ Recycle.SA”.

1.7 Aspetos Relevantes das Actividades da Empresa

A empresa dividiu os aspetos relevantes na sua actividade em três grupos nomeadamente: actividades Operacionais, de Investimento e as de Financiamento.

1.7.1 Actividades Operacionais

A empresa no decorrer do exercício em 2021 teve um volume de negócios na ordem dos 44.852.166,51MT (quarenta e quatro milhões e oitocentos e cinquenta e dois mil e cento e sessenta e seis meticais e cinquenta e um centavo), o que se pode considerar de nível aceitável, sob ponto de vista das metas traçadas pela gerência e também por não dispor de dados de outras empresas do ramo para efeitos de comparação, a descrição da margem bruta de vendas ilustrada a seguir.

Durante o exercício económico de 2021, a empresa registou vendas no abastecimento combustível, óleo lubrificante e limpeza de interior e exterior de viaturas a nível nacional

Gráfico 2: Vendas por trimestre



Fonte: elaborado com base no balancete

1.7.2 Filiação a ACISEM

A Energia do Niassa, Lda., tornou-se membro da ACISEM que nos termos dos seus estatutos, teve de pagar uma joia de admissibilidade no valor de fixo de 32.000,00 MT.

A empresa pertencendo a ACISEM pagou uma quota anual de 134.000,00MT correspondente a 1,5/1000 (um e meio por mil) do volume de negócios projetado para o ano de 2021.

1.7.3 Actividade de Investimento

Ao decorrer do exercício económico de 2021, a Energia do Niassa, Lda., realizou os seguintes investimentos para suprir as necessidades mínimas para o bom funcionamento da empresa. A tabela 4 abaixo, mostra o valor investido pela empresa

Tabela 4: Actividade de Investimento

Classe de activos	Custo de aquisição (Mt)
Equipamento Básico	5087460.61
Equipamentos de escritório	190003.74
Equipamentos de transporte	2528512.11
Activos intangíveis	435000
Total	8240976.46

Fonte: Registos contabilísticos

1.7.4 Actividade de Financiamento

Para iniciar suas actividades, a Energia do Niassa, Lda., tinha a sua disposição um capital social de 1.200.000,00 MT (um milhão e duzentos mil meticais). Após a aquisição de diversos bens e serviços indispensáveis para o exercício da sua actividade, houve necessidade de adquirir um financiamento para reforçar as suas disponibilidades, para eventuais necessidades porque até a altura nenhuma venda e/ou prestação de serviço havia sido realizada. Para cobrir este défice, a empresa viu a necessidade de recorrer a financiamento por capitais alheios nas modalidades de leasing financeiro (para aquisição de uma viatura ligeira de mercadorias) e um empréstimo bancário ao Banco.

Ao longo do período, a empresa também beneficiou de empréstimo de curto prazo, referentes a descontos de letras a clientes, pela prestação de serviços. A tabela 5 a seguir, apresenta as actividades de financiamento.

Tabela 5: Actividades de financiamento

Descrição	Valor (MT)	Taxa de Juro	Prazo (anos)
Capital social	1.200.000,00		
Empréstimo de M/L prazo	5.000.000,00	9%	5
Empréstimos de Curto Prazo	2.000.000,00	8%	1
Total	8.200.000,00		

Fonte: registos contabilísticos

1.7.5 Empréstimos Bancário

A empresa contraiu um empréstimo bancário medio e longo prazo no montante de cinco milhões de meticais, numa base de 5 (cinco) anos com reembolso. A tabela abaixo, demonstra o plano de amortização da divida.

Tabela 6: Plano financeiro do Empréstimo

Plano Financeiro do Empréstimo							
Nº	Data	C.Div.Inicio	Amortização	C.Div.Fim	Juros	Imp.Selo	Tot.Prestação
1	2021-11-29	5,000,000.00	333,333.33	4,666,666.67	150,000.00	6,000.00	489,333.33
2	2022-03-29	4,666,666.67	333,333.33	4,333,333.34	140,000.00	5,600.00	478,933.33
3	2022-07-29	4,333,333.34	333,333.33	4,000,000.01	130,000.00	5,200.00	468,533.33
4	2022-11-29	4,000,000.01	333,333.33	3,666,666.68	120,000.00	4,800.00	458,133.33
5	2023-03-29	3,666,666.68	333,333.33	3,333,333.35	110,000.00	4,400.00	447,733.33
6	2023-07-29	3,333,333.35	333,333.34	3,000,000.01	100,000.00	4,000.00	437,333.34
7	2023-11-29	3,000,000.01	333,333.33	2,666,666.68	90,000.00	3,600.00	426,933.33
8	2024-03-29	2,666,666.68	333,333.34	2,333,333.34	80,000.00	3,200.00	416,533.34
9	2024-07-29	2,333,333.34	333,333.33	2,000,000.01	70,000.00	2,800.00	406,133.33
10	2024-11-29	2,000,000.01	333,333.34	1,666,666.67	60,000.00	2,400.00	395,733.34
11	2025-03-29	1,666,666.67	333,333.33	1,333,333.34	50,000.00	2,000.00	385,333.33
12	2025-07-29	1,333,333.34	333,333.34	1,000,000.00	40,000.00	1,600.00	374,933.34
13	2025-11-29	1,000,000.00	333,333.33	666,666.67	30,000.00	1,200.00	364,533.33
14	2026-03-29	666,666.67	333,333.34	333,333.33	20,000.00	800.00	354,133.34
15	2026-07-29	333,333.33	333,333.33	0.00	10,000.00	400.00	343,733.33

Fonte: Banco Online

1.8 Recursos Humanos

Reconhecendo a importância de atingir os objectivos propostos pela organização, a Energia do Niassa, Lda., elege os seus trabalhadores como um grupo fundamental para atingir os objectivos da empresa, pois os resultados a alcançar dependem efectivamente do seu empenho, profissionalismo e motivação. A empresa conta com 23 trabalhadores.

1.8.1 Critério de recrutamento e selecção

Para o recrutamento e selecção dos nossos colaboradores, são tidos em conta os seguintes critérios:

- Prioridade aos candidatos com nacionalidade moçambicana;
- Grau de competências e habilitações (nível académico exigido e habilidades técnicas);

- Relacionamento interpessoal (capacidade de lidar com colegas de trabalho e clientes);
- Comprometimento com a empresa e as funções a serem exercidas;
- Valor adicional do novo colaborador.

1.8.2 Análise da Composição dos Trabalhadores

A 31 de Dezembro de 2021, a Energia do Niassa, contava com 23 trabalhadores dos quais dois são sócios. Preszando pelo equilíbrio de género no sector do trabalho acima de 30% são do sexo feminino correspondente a 7 e 70% do sexo masculino que corresponde a 16. A análise foi feita com base na distribuição por funções e por género podendo ser visualizada nos gráficos abaixo:

Gráfico 3: Trabalhadores por área de actividade

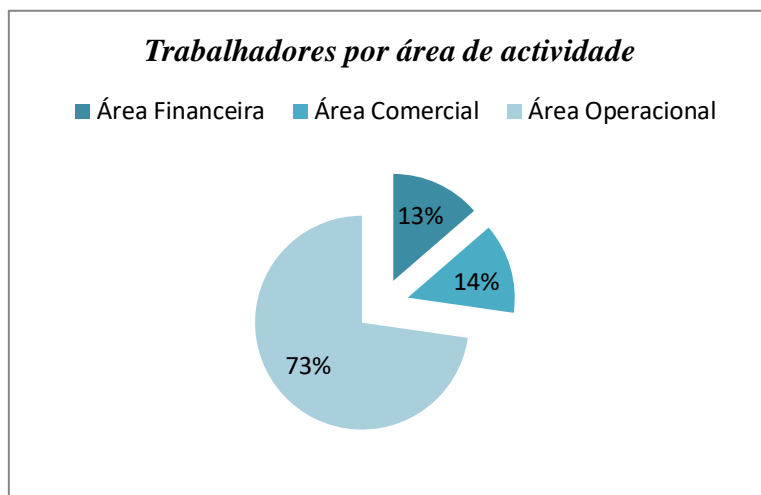

Fonte: recursos humanos da empresa

Os maiores números de trabalhadores da empresa correspondem a área operacional com 73%, seguindo a área comercial 14% e a área financeira com 13%.

Gráfico 4: Trabalhadores por gênero

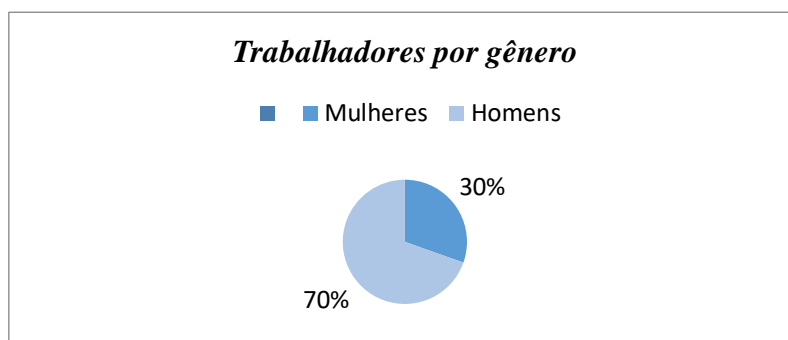

Fonte: recursos humanos da empresa

1.8.3 Formação e capacitação dos trabalhadores

Para garantir um trabalho e atendimento de qualidade foi necessário submeter os nossos colaboradores a formação e capacitação para o melhoramento das suas habilidades técnicas e profissionais. Com a formação e capacitação dos trabalhadores a Energia do Niassa, Lda., contratou a empresa FST clínica. Lda.

1.8.4 Higiene e Segurança no Trabalho

A higiene e Segurança no Trabalho é uma ferramenta relevante para o sucesso de qualquer organização e a Energia do Niassa, Lda., toma em consideração as condições de trabalho, a partir da saúde e segurança dos nossos trabalhadores. Para além de celebrar contrato com a FSV clínica, Lda. para a formação, celebrou-se também contracto para Higiene e Segurança no trabalho. Os custos totais foram de com a empresa FSV clínica para a formação 240.145,00 MT (duzentos e quarenta mil e cento e quarenta e cinco meticais.

1.8.5 Segurança social

No contexto da segurança social, a Energia do Niassa, Lda., procedeu a inscrição da empresa, bem como os colaboradores (inscrevemos todos trabalhadores). No Sistema de Segurança Social através do instituto Nacional de Segurança Social (INSS). Esse procedimento enquadra-se no processo da política de Segurança Social do Sistema Tributário Nacional. Para o pagamento desse imposto a empresa desconta ou deduz um valor quantitativo correspondente a 3% do salário do trabalhador e adiciona as suas contribuições correspondentes a 4%, totalizando o valor d imposto em 7% do salário_bruto dos trabalhadores.

1.8.6 Plano de férias

Segundo os princípios estabelecidos no regulamento de empresa e em conformidade com a alínea c) do nº 1 do artigo 99 da Lei 23/2007 de 1 de Agosto é obrigação da empresa conceder férias aos colaboradores. Neste contexto a Energia do Niassa, Lda., concederá 12 dias de férias remuneradas, durante o próximo ano aos seus colaboradores obedecendo ao plano de férias elaborado pela empresa.

1.8.7 Avaliação do desempenho

A avaliação de desempenho refere-se a um mecanismo ou ferramenta que busca conhecer e medir o desempenho dos colaboradores na organização, estabelecendo uma comparação entre o desempenho esperado e apresentado pelos colaboradores.

A Energia do Niassa, Lda., implementou essencialmente três tipos de desempenho em simultâneo e ou separados:

- Avaliação por resultados: baseia-se na capacidade de cumprimento dos objetivos específicos previamente estabelecidos, ou em outros casos através de cálculo de produtividade média dos trabalhadores;
- Avaliação exógena: busca do feedback de stakeholders quanto ao atendimento e os trabalhos e serviços prestados;
- Incidentes críticos: responsabilidade dos superiores ao nível hierárquico a observação e registo sistemático dos aspetos positivos e negativos que afetam o desempenho da organização como um todo.

1.9 Análise do meio envolvente

A análise do meio envolvente permite que as empresas obtenham um diagnóstico sobre como as mesmas estão inseridas no ambiente geral (macro ambiente), sectorial (de tarefas) e interno (microambiente). Na análise do ambiente geral (contextual) são avaliadas as componentes Político, Económico, Social e Tecnológico através do modelo PEST. O diagnóstico para o ambiente interno da empresa é feito pela análise SWOT avaliando-se os pontos fortes e fracos, as oportunidades e ameaças da empresa.

1.9.1 Análise do macro ambiente: PEST

A análise PEST permiti-nos avaliar a envolvente externa macro ambiental da organização e, assim, identificar sinais de mudança que possam representar ameaças ou oportunidades a este projecto. O acrónimo PEST corresponde as iniciais dos quatro grupos de fatores ou variáveis ambientais a serem analisados, nomeadamente: a envolvente Politico-Legal, Económica, Sociocultural e Tecnológica.

A descrição da análise PEST à Energia do Niassa, Lda., é apresentada pelo quadro seguinte:

Tabela 7: Matriz PEST da Energia do Niassa, Lda.

PEST	Factores	Impactos
Políticos	- Políticas governamentais - Barreiras na abertura de empresa	- Dificuldade na aquisição dos documentos legais, - Aumento das burocracias
Económico	- Crescimento económico; - Inflação; - Aumento do parque automóvel;	- Com a subida de preços as pessoas tendem a procurar pelos produtos substitutos - Aumenta da procura em combustíveis.
Sociais	- Cultura; - Taxa de crescimento;	- Capacidade de fornecimento do nosso produto e serviços a todo o tipo de automóvel; - Abrangência ao fornecimento a diversos níveis sociais;
Tecnológicos	- Desenvolvimento de tecnologia concorrente	- Dificuldade na promoção e distribuição dos produtos e serviços fornecidos pela empresa;

Fonte: *Elaboração própria*

1.9.2 Analise do ambiente de tarefas: 5 Forças Competitivas de Michael Porter

As 5 forças competitivas de Michael Porter são usadas para analisar a estrutura do ambiente, Michael Porter considera cinco fatores que devem ser estudados para que se possa desenvolver uma estratégia empresarial eficiente. As cinco forças que serão analisadas são: Entradas potenciais, Poder de negociação dos fornecedores, Poder de negociação dos clientes, Bens substitutos e Rivalidade competitiva, conforme se ilustra na figura a seguir:

Figura 3: As 5 Forças Competitivas de Michael Porter

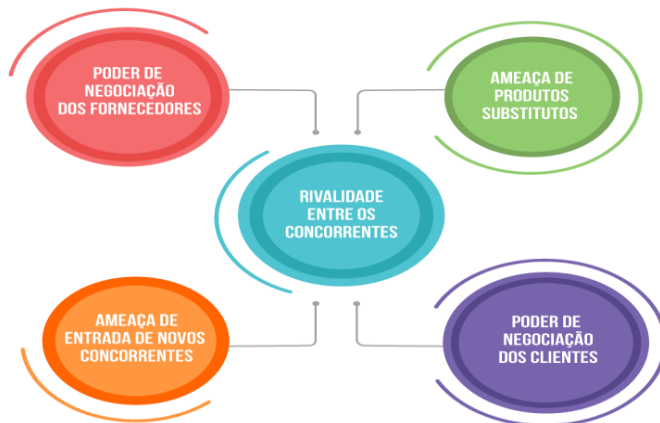

Fonte: Elaborado pelo autor

Rivalidade competitiva

O ramo de abastecimento de combustível e lubrificantes, está em crescimento convidando novos potenciais concorrentes, uma vez que há escassez de empresas a operar nessa área, devido aos altos custos de investimento na área, constituindo uma vantagem para Energia do Niassa, Lda., liderando no mercado no fornecimento de nossos produtos e serviços optando na diferenciação face aos concorrentes.

Bens Substitutos

São produtos que prestam o mesmo serviço que os vendidos ou fornecidos pela nossa entidade dada a ausência dos substitutos de nossos serviços pois para locomoção dos automóveis que são indispensáveis nas transações comerciais, no dia-a-dia da sociedade e com impacto ao nível do crescimento económico do país.

Poder de negociação dos fornecedores

A Energia do Niassa, Lda., possui um único fornecedor a SE Distribuição, S.A, este detém maior poder negocial por estar a operar em regime de monopólio.

Ameaça de novos entrantes

São potenciais concorrentes as empresas que pretendem entrar no mercado, no nosso ramo de sector de (Abastecimento de combustível e lubrificantes), sendo um mercado em expansão e fundamental para a mobilidade ao nível económico e social, constitui uma ameaça para a entidade, pois os potenciais concorrentes possuem a respectiva vantagem.

Poder de negociação dos clientes

Os clientes têm menor poder de barganha.

1.9.3 Análise do microambiente (SWOT\ FOFA)

O termo SWOT ou Fofa, resulta da conjugação das iniciais das palavras em inglês Strengths (forças), Weakness (fraquezas), Opportunities (oportunidades) e Threats (ameaças). É uma ferramenta utilizada para fazer análise ambiental, sendo a base da gestão e do planeamento estratégico que consiste em recolher dados importantes que caracterizam o ambiente interno (forças e fraquezas) e externo (Oportunidades e ameaças) numa empresa ou instituição. A análise SWOT ao ambiente da Energia do Niassa é descrita quadro seguinte:

Tabela 8: Análise SWOT

Factores Internos	Factores Externos
Forças	Oportunidades
<ul style="list-style-type: none"> ➤ Responsabilidade social e ambiental; ➤ Diversificação de negócios; ➤ Boa localização; ➤ Prestação de serviços de qualidade; ➤ Quadro profissional qualificado. 	<ul style="list-style-type: none"> ➤ Elevado número de potenciais clientes; ➤ Poucos concorrentes no mercado; ➤ Procura crescente das empresas por combustíveis e lubrificantes.
Fraquezas	Ameaças
<ul style="list-style-type: none"> ➤ Disponibilidade limitada de recursos financeiros; ➤ Baixo poder de barganha com os fornecedores; ➤ Pouco tempo de experiência no sector. 	<ul style="list-style-type: none"> ➤ Instabilidade económica em Moçambique; ➤ Transição para recursos renováveis; ➤ O sector de actividade é muito regulamento e de muito risco ambiental.

Fonte: Elaboração própria

1.9.4 Estratégias de Gestão e Técnicas de Marketing

A gestão estratégica de uma empresa orienta o seu comportamento ao longo do tempo rumo aos objetivos organizacionais e, para isso, considera o ambiente onde esta inserida. Os resultados das análises apresentadas previamente, possibilitaram assim a definição das estratégias de gestão da empresa.

Michael Porter desenvolveu três estratégias genéricas a saber: Liderança no custo, Diferenciação e Enfoque, das quais a empresa optou por enfoque. A empresa tem como nicho a indústria pesqueira porque é responsável por mais de 50% das vendas.

Igor Ansoff, definiu as quatro estratégias de negócio (Penetração de mercado, Desenvolvimento de mercado, Desenvolvimento de produto e Diversificação de produtos), divididas em duas dimensões (produto e mercado), das quais a empresa considerou:

- Penetração de mercado: foco em usuários intensivos dos produtos e serviços prestados;
- Desenvolvimento de produto: foco principal na venda de produtos para clientes regulares e busca de melhoria no relacionamento com esses clientes.

Marketing é uma função organizacional e um conjunto de processos que envolvem a criação, a comunicação e a entrega de valor para os clientes, bem como a administração do relacionamento com eles, de modo que beneficie a organização e seu público interessado. (AMA- American Marketing Association-Nova definição de 2005).

1.9.5 Técnicas de Marketing

São meios adaptados pela organização para a consecução dos objetivos de marketing estabelecidos e podem incluir decisões sobre a aplicação de recursos e sobre a implementação dos esforços mercadológicos da organização.

O mix de marketing é uma ferramenta utilizada para a definição dos objetivos da organização. Como forma de prestar serviços de qualidade, eficaz e eficiente ao cliente é importante que a empresa adote uma estratégia de marketing.

Plano de Marketing: 8 P's de Marketing

Um plano de marketing na abordagem dos 8 P's espelha a representação dos pilares para qualquer empresa que vende produtos e presta serviços. O mix de marketing citado é formado por oito elementos, nomeadamente: produto, preço, praça, promoção, ambiente físico, pessoas, processos e produtividade.

O equilíbrio entre estes pilares contribui significativamente para que uma empresa se estabeleça e se mantenha firme e forte no mercado, mesmo diante das crises e inseguranças que possam surgir.

Com vista a agregar todas as funções que podem fazer com que o consumidor adquira os produtos e os serviços que a empresa, a Energia do Niassa, Lda., foi capaz de combinar.

Produto

A Energia do Niassa, Lda., fornece combustíveis, vende uma variedade de óleos lubrificantes e lavagem da todo tipo de carro garantindo a mais alta qualidade, que serão fornecidas à todas empresas do universo de Simulação Empresarial mediante a requisição. Os nossos produtos diferenciam-se dos produtos de algumas empresas do mesmo ramo, pois garantem qualidade, segurança e conformidade.

Preço

Preço correspondente ao valor cobrado pelos produtos disponíveis e serviços prestados (abastecimento de combustíveis, venda de óleo lubrificante e lavagem de carros)

A empresa procura oferecer o preço mais competitivo, obedecendo o limite estabelecido pelo Estado, permitindo assim a sobrevivência da empresa no mercado.

Praça

Praça são meios usados para disponibilizar os nossos serviços aos clientes. Para tal a empresa no seu primeiro ano de actividade realizou vendas nas nossas instalações, cita na Av. 24 de Julho nº 35, na Cidade de Maputo.

Promoção e Educação

O composto de promoção seguido pela empresa Energia do Niassa, Lda. está dividido tendo em conta os seguintes critérios:

- Propaganda- anúncio em jornais, publicidade nos canais de televisão, anúncio no radio e propaganda “boca a boca”, onde os clientes atuais de certa forma falam bem dos nossos serviços demais;
- Relações públicas: aos funcionários são transmitidos a importância de como o bom tratamento ao cliente pode ajudar a alavancar os resultados da empresa. Ao atendê-los bem sentem se considerados e estarão mais propensos a efetuar compras futuras e tornarem se usuários intensivos.
- Marketing directo: A Energia do Niassa, Lda., tem usado telefone, e-mail ou Internet para estabelecer comunicação direta com clientes específicos e potenciais ou para a solicitação de uma resposta directa.
- Vendas Pessoais: aqui são feitas vendas ou encontro com clientes como forma a disponibilizar nossos serviços e esclarecer dúvidas aos clientes.

Pessoas

São tratadas como colaboradores na Energia do Niassa, Lda., porque a gestão do topo sabe que as pessoas são importantes para o sucesso do negócio. É por isso que na Energia do Niassa, Lda., são cumpridas todas as obrigações referentes aos colaboradores, isto aumenta a motivação e consequentemente trabalham em prol do desenvolvimento da nossa empresa.

Processos

Os processos reflectem toda a criatividade, a disciplina e a estrutura incorporada à administração de marketing e um bom gerenciamento de processos organizacionais, pode de alguma forma eficiente criar relacionamento de longo prazo com os seus clientes. A Energia do Niassa, Lda., esta ciente disto a medida em que o processo de comercialização de nossos serviços é simplificado para não comprometer o bom nome da organização, sobretudo para cultivar um relacionamento saudável com os clientes.

Ambiente físico

Porque o ambiente físico é extremamente importante para a saúde pública e conforto do cliente, as instalações da Energia do Niassa, Lda., possuem um alto padrão de higiene e segurança.

Produtividade

A produtividade é a unidade de medida da produção, este indicativo é muito importante para Energia do Niassa, Lda., na medida em que os trabalhadores são incumbidos na mente que o laço que lhes une com a organização é o trabalho, isto significa que para a organização continuar a obter resultados positivos é resultado do trabalho.

1.10 Análise da situação económico-financeira

A análise económico-financeira refere-se à avaliação da viabilidade, da estabilidade e também da capacidade de lucro de um determinado negócio e vai englobar um conjunto de instrumentos e métodos que vão permitir realizar diagnósticos a cerca da situação financeira da empresa.

A análise financeira é a capacidade de avaliar a rentabilidade das empresas, tendo em vista e em função das condições actuais e futuras verificar se os capitais investidos são remunerados e reembolsados de modo que as receitas superem as despesas de investimento e funcionamento.

1.10.1 Rácios de Rentabilidade

Os rácios de rentabilidade medem a capacidade da empresa de transformar o seu activo ou património líquido em lucro.

Tabela 9: Indicadores de rentabilidade

Rácios	Fórmula	%
Rentabilidade dos capitais próprios	RL/CP	76%
Rentabilidade operacional do activo	RO/AT	22,57%
Rentabilidade líquida do activo	RL/AT	13,85%
Rentabilidade operacional das vendas	RO/VV	13,79%
Rentabilidade líquida das vendas	RL/VV	8,46%

- Rácio rentabilidade dos Capitais Próprios a qual se situou em 76%, indica-nos que cada 100 Meticais investidos rendem 76 Meticais, o que se mostra favorável para o primeiro ano de actividade.
- Rácio rendibilidade líquida do activo da empresa atingiu 22,57%, isto é, por cada 100 MT investidos obteve-se um lucro de 22,57 MT. A gestão considera que este indicador é bom.
- Rácio rendibilidade operacional das vendas indica a influência que as vendas têm sobre o resultado operacional e é independente da política financeira e da incidência fiscal da política de investimento. O valor deste indicador é mediano, o que, apesar de se tratar do primeiro ano de actividade, demonstra a necessidade de melhor gestão dos custos de exploração por forma a reduzi-los sem comprometer a eficiência. Ainda assim, deve-se apostar em actividades que garantirão um aumento das vendas de maneira a melhorar a margem de segurança.
- Rácio rentabilidade líquida das vendas mostra-nos um lucro de 8,46 Meticais por cada unidade vendida. Globalmente, a rentabilidade da empresa se situou em níveis satisfatórios.

1.10.2 Análise *DuPont*

Na tabela 10 abaixo, procura-se analisar a evolução da rentabilidade dos capitais próprios através da decomposição desta em vários factores explicativos.

Tabela 10: Análise *DuPont*

Análise DuPont	Formula	Valor (%)
Rentabilidade líquida das vendas	RL/VV	8,46%
Rotação do activo	VV/AT	1,64
Autonomia financeira	CP/AT	18,23%
Rentabilidade dos capitais próprios		76%

Com apoio na análise *DuPont* concluímos que a rentabilidade dos capitais próprios poderá ser aumentada se a rentabilidade das vendas e/ou as vendas por unidade de activo aumentarem ou ainda se a autonomia financeira reduzir.

1.10.3 Rácio de Análise Financeira

Os rácios financeiros consideram a combinação óptima de recursos próprios e alheios para que sejam compatíveis com a rentabilidade e estabilidade, visando o estudo das fontes de financiamento utilizadas pela empresa e a forma como estas foram investidas. Os rácios financeiros englobam os rácios de liquidez, patentes na tabela 11 abaixo:

Tabela 11: Rácio de Análise Financeira

Liquidez	Formula	Valor
Grau de liquidez geral	AC/PC	1,42
Grau de liquidez reduzida	(AC-Inventario) /PC	1,35
Grau de liquidez imediata	Disponibilidade/PC	0,30
Fundo de maneio	AC-PC	6,595,313.11

- O indicador de liquidez geral (1,42), considerado um dos mais importantes, mede a capacidade da empresa para fazer face às suas obrigações de curto prazo envolvendo todo o seu Activo Circulante. Este rácio mostra-nos que as responsabilidades de curto prazo poderão ser satisfeitas recorrendo às disponibilidades, cobrança dos créditos de curto prazo e venda das existências.
- A Liquidez Reduzida ou Tesouraria indica quanto a empresa dispõe em recursos para realizar o pagamento das suas obrigações de curto prazo, sem considerar as existências, isto é, envolvendo todo o seu Activo Circulante facilmente convertível em dinheiro. O rácio de 1,35 da empresa revela que a mesma apresenta uma capacidade razoável de fazer face as dívidas na ausência de inventários.
- O rácio de Liquidez Imediata ou Tesouraria Líquida é também focada no curto prazo, e mensura a capacidade da empresa para honrar com os seus compromissos somente com recurso às disponibilidades. Desta forma, enquanto indica a razão dos compromissos que a empresa pode liquidar de imediato, apresenta a comparação entre os meios líquidos financeiros e o passivo circulante. A entidade apresenta um índice de 0,30, o que revela a sua incapacidade de pagar suas dívidas de curto prazo com as disponibilidades existentes e ainda gerar excedentes.
- A análise financeira com base nos indicadores de liquidez, permite analisar o equilíbrio financeiro da empresa e, pode-se tirar a ilação de que a liquidez da Energia do Niassa, Lda., está em condições aceitáveis para o sector comercial e de prestação de serviços.

1.10.4 Estrutura Patrimonial

Os indicadores de financiamento buscam mensurar as relações que existem entre as cifras significativas do Activo e do Passivo, tal como se pode observar na tabela 12 abaixo.

Tabela 12: Estrutura Patrimonial

Financiamento	Formula	%
Endividamento	PT/AT	82%
Solvabilidade	CP/PT	22%
Autonomia financeira	CP/AT	18%
Prazo médio de pagamento	[Fornecedores/compras* (1+Iva)]*360	6.5 Meses
Prazo médio de recebimento	[Clientes/Vendas*(1+Iva)]*360	6.1 Meses

- O indicador de endividamento mostra que o activo total da empresa é financiado em 82% pelo Capital alheio e 18 % dos activos são financiados pelos sócios da empresa.
- A Solvabilidade expressa a capacidade da empresa, para fazer frente as suas obrigações totais mediante os capitais próprios. Este rácio situou-se em 22% o que mostra que a empresa é financiada maioritariamente pelo capital alheio.
- A Autonomia Financeira da instituição, ou seja, a sua capacidade de solver as suas dívidas utilizando o capital próprio corresponde a 18%.
- O PMR é de 6.1 meses e o PMP é de 6.5 meses.

1.11 Análise dos principais desvios

A análise de desvios permite conhecer os pontos de ineficiência da empresa, o que possibilita a busca de soluções para os mesmos. Nesse âmbito, os desvios desfavoráveis verificados pela entidade, referem-se a Custo das mercadorias, Fornecimento de Serviços de terceiros e Outros Rendimentos e Gastos.

Tabela 13: Análise dos principais desvios

Rubricas	Realizado	Previsto	Desvio absoluto	Desvio relativo	Notas
Vendas e prestação de serviços	44,852,166.51	31,467,112.95	13,385,053.56	29.84%	a)
Custo das vendas e p. serviços	25,700,425.00	14,648,521.89	11,051,903.11	43.00%	b)
Margem Bruta	19,151,741.51	16,818,591.06	2,333,150.45	12.18%	c)
Custos com pessoal	5,653,540.65	2,355,600.00	3,297,940.65	58.33%	d)
Fornecimentos e serviços de terceiros	4,309,898.01	2,843,000.00	1,466,898.01	34.04%	e)
Amortizações	3,175,076.19	565,758.10	2,609,318.09	82.18%	f)
Perda operacionais	170,999.84		170,999.84	100.00%	g)
Resultado Operacional	6,184,226.53	11,054,232.96	(4,870,006.43)	-78.75%	h)
Gastos e perdas financeiros	182,403.06	240,000.00	(57,596.94)	-31.58%	i)
Imposto sobre o rendimento	1,867,093.08	3,460,554.55	(1,593,461.47)	-85.34%	j)
Resultados líquidos do período	3,794,546.71	7,353,678.43	(3,559,131.72)	-93.80%	k)

Notas Explicativas dos desvios:

- As vendas reais foram superiores em 13,385,053.56 MT às vendas previstas, um ganho igual a 29.84% em termos percentuais, considerando-se favorável. Isto pode justificar-se pelas várias actividades levadas a cabo pelo sector de marketing.
- O custo real dos “Inventários Vendidos” é superior e desfavorável em relação ao previsto em 43% o equivalente a 11,051,903.11 MT, dado que foram adquiridos inventários a um preço superior ao previsto.
- “Os Gastos com Pessoal” foram desfavoráveis a empresa em 3,297,940.65 MT porque a empresa não foi muito cautelosa na selecção das empresas que melhor opção, preço e serviços ofereciam aos clientes.

- d) Os Gastos com Fornecimentos e Serviços de Terceiros reais”, superaram em 1,466,898.01 MT aos previstos porque a empresa contratou serviços de alimentação dos trabalhadores, acima do que havia previsto.
- e) O desvio desfavorável de 2,609,318,09MT, referente “as Amortizações”, é justificado pelo da empresa ter realizado compras de imobilizado a preços superiores do previsto, mas também por ter adquirido mais bens do que o previsto.
- f) Os Gastos e Perdas Operacionais contribuíram para um desvio desfavorável em 170,999,00 MT. Este gasto deve-se ao facto de não terem sido previstos os gastos e perdas operacionais.
- g) O desvio de -57,596.94, favorável da conta “Gastos e Perdas Financeiras”, atribui-se aos baixos juros suportados de empréstimos bancários.
- h) O desvio desfavorável de 3,599,131.72 MT, do “Resultado Líquido do Período” é maioritariamente justificado pelo elevado custo dos inventários que esteve muito acima do valor previsto pela empresa.

1.12 Proposta de Aplicação de Resultados

Considerando os objectivos da empresa e as exigências legais em vigor na República de Moçambique (Código Comercial da República de Moçambique Aprovado pelo decreto-Lei nº 2/2009, de 24 de Abril), apresenta a seguinte proposta de aplicação dos resultados líquidos de 2021.

No exercício findo a 31 de Dezembro de 2021 a empresa obteve um Resultado Líquido de 3,794,546.71 MT (três milhões, setecentos noventa e quatro mil, quinhentos e quarenta e seis meticais e setenta e um centavos), sob proposta da Direcção, a Assembleia Geral deliberou que o mesmo tenha a seguinte aplicação:

Reserva Legais (20%): 758,909.34 MT (Setecentos e cinquenta e oito mil, novecentos e nove meticais e trinta e quatro centavos);

Reservas Livres (10%): 379,454.67 MT (seiscentos cinquenta e nove mil trezentos, oitocentos setenta e dois meticais e vinte e oito centavos);

Reserva para Investimentos (35%): 1,328,091.35 MT (Um milhão, trezentos e vinte e oito mil, noventa e um meticais e trinta e cinco centavos), destinados à expansão das actividades da sociedade.

Pagamento de Dividendos (5%): 189,727.34 MT (Cento oitenta e nove mil, setecentos vinte e sete meticais e trinta e quatro centavos).

Resultados Transitados (30%): 1,138,364.01 MT (Um milhão, cento trinta e oito mil, trezentos sessenta e quatro meticais e um centavo).

Tabela 14: Aplicação de Resultados

Aplicação de Resultados	%	Valores (MT)
Reservas Legais	20%	758,909.34
Reservas Livres	10%	379,454.67
Reserva para Investimento	35%	1,328,091.35
Dividendos	5%	189,727.34
Resultado Transitados	30%	1,138,364.01
Total	100%	3,794,546.71

1.13 Perspectivas para o ano de 2022

As perspectivas económicas para o ano 2021 foram revistas em baixa, passando a taxa de crescimento de 2,1% para 1,5%, resultante do impacto da pandemia da COVID-19, da ocorrência de cheias no Sul do País e da instabilidade militar que se verifica em algumas regiões do Centro e Norte do País.

O cenário de inflação continua a ser uma ameaça com todas as implicações que tem para a retração do consumo e do investimento. Neste contexto a Energia do Niassa, Lda. mantém como objetivos estratégicos de crescimento a redução de custos e o aumento da sua carteira de clientes da indústria pesqueira que são responsáveis pelo maior volume de vendas da empresa.

O desenvolvimento do negócio será suportado pela melhoria da eficiência operacional que irá se traduzir em maior investimento em formação profissional e revisão na sua política de vendas.

Energia do Niassa, Lda., irá ainda manter-se atenta a oportunidades de investimento que revelem perspectivas de crescimento, rentabilidade e criação de valor, segundo os padrões que têm sido seguidos. Em termos de balanço pretende continuar a perseguir o objetivo de alcançar uma posição de maior equilíbrio entre o crescimento dos negócios e a redução da dívida por forma a reforçar a sua estrutura financeira e assegurar a sustentabilidade no médio prazo. Entretanto, prevê-se que para o exercício económico de 2022, caso a empresa obtenha resultados positivos, distribuição de dividendos aos sócios em 20% e haverá também uma distribuição de resultados na forma de gratificação aos trabalhadores na estimativa de 8%. Prevê-se também a realização das seguintes acções:

- Investimento no marketing com vista a maior divulgação dos serviços prestados pela empresa;
- Aumentar e diversificar da carteira de clientes;
- Realização de despesas em pesquisas de Marketing;
- Construir um novo posto de abastecimento;
- Pretende-se também um aumento no volume de negócios em cerca de 55% próximos 2 anos.



se910102@visit.uaveiro.eu

Av.24 de Julho, nº 35.

844298336/ 844925737

2 CONJUNTO DAS DEMONSTRACÕES FINANCEIRA

2.1 Declaração de Responsabilidade do Conselho de Administração

A direcção da empresa é responsável pela preparação e apresentação adequada das demonstrações financeiras anuais da Energia do Niassa, Lda., que compreendem a demonstração da posição financeira em 31 de Dezembro de 2021, a demonstrações de resultados, alterações no capital próprio e fluxos de caixa do ano findo naquela data e as notas às demonstrações financeiras que incluem um resumo das políticas contabilísticas significativas e de outras notas explicativas, de acordo com o Plano Geral de Contabilidade - Normas Internacionais de Relato Financeiro (PGC-NIRF) aprovado pelo Decreto 70/2009, de 22 de Dezembro.

A direcção da empresa é igualmente responsável por um sistema de controlo interno relevante para permitir que a preparação e apresentação de demonstrações financeiras estejam livres de distorções materiais, devidas a fraude ou erro, e registos contabilísticos adequados e um sistema de gestão de risco eficaz. Compete ainda ao Conselho de Administração o cumprimento das leis e regulamentos vigentes na República de Moçambique.

A direcção da empresa fez uma avaliação da capacidade de a entidade continuar a operar com a devida observância do pressuposto da continuidade e não têm motivos para duvidar da capacidade da entidade poder continuar a operar segundo esse pressuposto no futuro próximo. O auditor é responsável por reportar sobre se as demonstrações financeiras estão apresentadas de forma verdadeira e apropriada em conformidade com o Plano Geral de Contabilidade (PGCNIRF).

Aprovação das demonstrações financeiras anuais

As demonstrações financeiras anuais da Energia do Niassa, Lda., conforme mencionado no primeiro parágrafo, foram aprovadas pela direcção da empresa em 31 de Janeiro de 2021 e vão assinadas em seu nome por:

O Técnico de Contas

A Directora Geral

2.2 Balanço da Energia do Niassa, Lda a 31 de Dezembro de 2021

ACTIVOS	Notas	2021
Activos não correntes		5,065,900.27
Activos tangíveis	5	4,717,900.27
Activos intangíveis	6	348000
Activos correntes		22,330,040.35
Estado devedor	7	1,422,550.04
Clientes	8	15,001,345.03
Mercadorias	9	1,159,731.20
Banco Online	10	4,746,414.08
Total dos activos		27,395,940.62
CAPITAL PRÓPRIO E PASSIVOS		
Capital próprio		4,994,546.71
Capital social	11	1,200,000.00
Resultado líquido do período	12	3,794,546.71
Total do capital próprio		4,994,546.71
Passivos não correntes		6,666,666.67
Empréstimos obtidos	13	6,666,666.67
Passivos correntes		15,734,727.24
Outros Credores	14	8,440,947.58
Acrescimos de gastos	15	56,223.66
Fornecedores	16	7,237,556.00
Total dos passivos		22,401,393.91
Total do capital próprio e dos passivos		27,395,940.62

O Técnico de Contas

O Director Financeiro

2.3 Demonstração de resultados por natureza a 31 de Dezembro de 2021

RUBRICAS	Notas	Real
Vendas de bens e de serviços	17	44,852,166.51
Custo dos inventários vendidos ou consumidos	18	25,700,425.00
Margem Bruta		19,151,741.51
Custos com o pessoal	19	5,653,540.62
Fornecimentos e serviços de terceiros	20	4,309,898.01
Amortizações	21	3,175,076.19
Outros ganhos e perdas operacionais	22	170,999.84
Resultado Operacional		6,184,226.53
Gastos financeiros	23	182,403.06
Resultados antes de impostos		5,661,639.79
Imposto sobre o rendimento	24	1,867,093.08
Resultados líquidos do período	11	3,794,546.71

O Técnico de Contas

O Director Financeiro

2.4 Demonstração de resultados por funções a 31 de Dezembro de 2021

RUBRICAS	Notas	2021
Vendas de bens e de serviços	17	44,852,166.51
Custo das vendas de bens e serviços	18	25,700,425.00
Resultado Bruto		19,151,741.51
Outros rendimentos		
Gastos de distribuição	20	4,309,898.01
Gastos administrativos	19&21	8,828,616.81
Rendimentos/gastos financeiros	23	182,403.06
Outros ganhos/perdas operacionais	22	170,999.84
Resultados antes de impostos		5,661,639.79
Imposto sobre o rendimento	24	1,867,093.08
Resultados líquidos do período	11	3,794,546.71

O Técnico de Contas

O Director Financeiro

2.5 Demonstração de fluxos de caixa a 31 de Dezembro de 2021

Descrição	31-Dec-21
Fluxos de caixa das actividades operacionais	
Resultado líquido do período	3,794,546.71
Ajustamentos ao resultado relativos a:	
Amortizações	3,175,076.19
Aumento/redução de inventários	(1,159,731.20)
Aumento/redução de clientes e outras contas a receber	(15,001,345.03)
Aumento/redução de outros activos correntes	(1,422,550.04)
Aumento/redução de fornecedores	7,237,556.00
Aumento/redução de impostos a pagar	
Aumento/redução de outras contas a pagar	8,497,171.24
Caixa líquida gerada pelas actividades operacionais	5,120,723.87
Fluxos de caixa das actividades de investimento	
Pagamentos respeitantes a:	
Aquisição de activos tangíveis e intangíveis	-8240976.46
Recebimentos respeitantes a:	0.00
Caixa líquida usada nas actividades de investimento	(8,240,976.46)
Fluxos de caixa das actividades de financiamento	
Recebimentos respeitantes a:	
Empréstimos e outros financiamentos obtidos	6,666,666.67
Realização de capital social e aumento de capital	1,200,000.00
Pagamentos respeitantes a:	
Caixa líquida usada nas actividades de financiamento	7,866,666.67
Variação de caixa e equivalentes de caixa	4,746,414.08
Efeitos das diferenças de câmbio	
Caixa e equivalentes de caixa no início do período	0.00
Caixa e equivalentes de caixa no fim do período	4,746,414.08

O Técnico de Contas

O Director Financeiro

2.6 Demonstração da Variação do Capital Próprio a 31 de Dezembro de 2021

NATUREZA DOS MOVIMENTOS	Capital próprio atribuível aos detentores do capital da casa mãe		Total do capital próprio
	Capital social	Resultado líquido do período	
Saldo no início do período N			
Alterações no período:			
Resultado líquido do período		3,794,546.71	3,794,546.71
Resultado absoluto do período		3,794,546.71	3,794,546.71
Operações com detentores de capital:			
Aumentos de capital social	1,200,000.00		1,200,000.00
	1,200,000.00		1,200,000.00
Saldo no fim do período N	1,200,000.00		4,994,546.71

O Técnico de Contas

O Director Financeiro

2.7 Notas Explicativas às demonstrações financeiras

Entidade a reportar

Energia do Niassa, Lda., uma sociedade por quota, com três Sócios, Arminda Machava, Cleide Ângelo e Faria avelino nomeadamente. Sociedade esta registada na conservatória das entidades legais com o domicílio: Av. 24 de Julho nº 35, a operar no mercado de Venda de combustíveis desde 4 de Janeiro de 2021. Notas que se seguem explicam os valores constantes nas demonstrações financeiras desta empresa exercício findo a 31 de Dezembro de 2021.

Base de preparação

As demonstrações financeiras anexas foram preparadas em harmonia com os princípios contabilísticos definidos no Plano Geral de Contabilidade com base nas Normas Internacionais de Relato Financeiro (PGCNIRF) em vigor no país

Os principais critérios valorimétricos utilizados na preparação das demonstrações financeiras foram os seguintes:

➤ **Moeda Funcional e de apresentação**

As demonstrações financeiras são apresentadas em Meticais, que constitui a moeda funcional da empresa. Todas as informações financeiras apresentadas em Meticais foram arredondadas para a unidade do Meticais mais próximo.

➤ **Transacções em moeda estrangeira**

As transacções em moeda estrangeira são registadas ao câmbio da data de cada transacção sendo as diferenças de câmbio apuradas nas liquidações contabilizadas em resultados extraordinários.

Os saldos no fim do exercício das contas activas e passivas com expressão em moeda estrangeira são reavaliados ao câmbio que vigorar à data do Balanço. As diferenças cambiais resultantes desta reavaliação são registadas igualmente como resultados extraordinários.

2 Principais políticas contabilísticas

Activos tangíveis

Os activos fixos tangíveis encontram-se registados ao custo de aquisição, o qual inclui o custo de compra, quaisquer custos directamente atribuíveis às actividades necessárias para colocar os activos na localização e condição necessárias para operarem da forma pretendida, deduzido de depreciações acumuladas e perdas por imparidade.

A empresa Energia do Niassa, Lda., adopta o método de quotas constantes para o cálculo das amortizações.

A revisão da vida útil e do método de amortização dos bens é efectuada anualmente. O efeito de alguma alteração a estas estimativas é reconhecido nas demonstrações dos resultados. A depreciação de um activo começa quando este estiver disponível para o uso, e quando estiver na localização e condições necessárias para que seja capaz de operar na forma pretendida pela gerência. A depreciação de um activo cessa na data que ocorrer mais cedo entre a data em que o activo for classificado como detido para venda (ou incluído num grupo para alienação que seja classificado como detido para venda) de acordo com a IFRS 5 e a data em que o activo for desreconhecido.

O desreconhecimento da quantia escriturada de um activo fixo tangível é efectuada no momento de alienação ou quando não se espera futuros benefícios económicos resultante do seu uso ou da alienação, o ganho ou a perda decorrente do desreconhecimento de um activo fixo tangível é determinado pela diferença entre o preço de venda e o valor líquido contabilístico na data de alienação ou abate, sendo registado nas demonstrações dos resultados como outros rendimentos e ganhos ou outros gastos e perdas.

Em cada data de relato, a empresa avalia se existe qualquer indicação de que um activo possa estar em imparidade. Sempre que existam tais indícios, os activos fixos tangíveis são sujeitos a testes de imparidade, sendo o excesso da quantia escriturada face à quantia recuperável, caso exista, reconhecido em resultados. A quantia recuperável corresponde ao montante mais elevado entre o justo valor de um activo menos os custos de o vender e o seu valor de uso.

Os encargos com manutenção e reparações de natureza corrente são registados como gastos do período em que são incorridos. As grandes reparações que originem acréscimo de benefícios ou de vida útil esperada são acrescidas aos activos tangíveis e é reavaliada a sua vida útil. A componente substituída é identificada e abatida.

Activos intangíveis

Os activos intangíveis encontram-se registados ao custo de aquisição, deduzido das amortizações acumuladas e perdas por imparidade. Os activos intangíveis são reconhecidos quando for provável que deles resultem benefícios económicos futuros para a empresa, sejam controláveis por ela e que possa medir com fiabilidade o seu justo valor.

O método de amortização usado nos activos intangíveis com vida útil é o método das quotas constantes. As amortizações do exercício dos activos intangíveis são registadas na demonstração de resultado na rubrica amortização do período “ activos intangíveis”.

Para os activos intangíveis com vida útil indefinida, que não são objecto de amortização, sendo antes sujeitos a testes de imparidade com uma periodicidade anual, ou então sempre que haja uma indicação de que possam estar em imparidade.

Os ganhos ou perdas resultantes da alienação dos activos intangíveis são determinadas pela diferença entre o preço de venda e a quantia escriturada na data da alienação, sendo registadas em conta de Resultados.

Clientes e outras contas a receber

O saldo da rubrica de clientes constitui valores a receber pela venda de produtos pela Empresa no decurso normal da sua actividade. Se é expectável que a sua cobrança ocorra dentro de um ano ou menos, são classificadas como activo corrente. Caso contrário são classificadas como activo não corrente.

As contas a receber classificadas como activo corrente não têm implícito juro e são apresentadas pelo respectivo valor nominal, deduzidas de perdas por imparidade estimada, calculadas essencialmente com base na antiguidade das contas a receber. As perdas por imparidade identificadas são registadas por contrapartida de resultados, sendo subsequentemente revertidas por resultados caso se verifique uma redução do montante da perda estimada, num período posterior.

As contas a receber classificadas como activos não corrente são mensuradas pelo respectivo custo amortizado, determinado de acordo com o método da taxa de juro efectiva. Quando existe evidência de que as mesmas se encontram em imparidade, procede-se ao registo da correspondente perda em resultados.

Caixa e seus equivalentes

A rubrica caixa e seus equivalentes correspondem a depósitos à ordem, depósitos a prazo e outras aplicações de tesouraria que possam ser imediatamente mobilizáveis com risco insignificante de alteração de valor. Se o seu vencimento for inferior a 12 meses, são reconhecidos no activo corrente; caso contrário, e ainda quando existam limitações à sua disponibilidade ou movimentação, são reconhecidos no activo não corrente. Estes activos são mensurados ao custo amortizado. Usualmente, o seu custo amortizado não difere do seu valor nominal.

Para efeitos da demonstração dos fluxos de caixa, a rubrica de “Caixa e seus equivalentes” é deduzida dos descobertos bancários incluídos no balanço na rubrica de “Financiamentos obtidos”.

Financiamentos obtidos

➤ Empréstimos

Os empréstimos encontram-se registados no passivo e mensurados ao custo amortizado. As despesas com a emissão desses empréstimos são registadas como gastos de períodos na demonstração de resultados.

Os juros bancários e o imposto de selo são registados na demonstração de resultados em conformidade com princípio de base de acréscimo (especialização de exercício), os montantes vencidos e não liquidados a data de demonstração da posição financeira, classificado na rubrica “acréscimos e deferimento”.

➤ Encargos financeiros com empréstimos obtidos

Os encargos financeiros relacionados com empréstimo obtidos são geralmente reconhecidos como gasto de acordo com o princípio da especialização dos exercícios.

Os custos de empréstimos obtidos que sejam directamente atribuíveis a aquisição, construção ou produção de um activo elegível são capitalizados como parte do custo desse activo, a capitalização dos custos dos empréstimos obtidos é suspensa durante os períodos extensos em que o desenvolvimento do activo seja interrompido.

➤ **Locações**

Os contratos de locação são classificados como Locação financeira quando transfere substancialmente todos os riscos e vantagens inerentes a propriedade de um activo e Locação operacional se através deles não forma transferidos substancialmente todos os riscos e vantagem inerentes à posse.

A classificação das locações em financeiras ou operacionais é feita em função da substância e não da forma do contrato.

Os activos fixos tangíveis adquiridos mediante contratos de locação financeira, são reconhecidos como activos e passivos nos seus balanços por quantias iguais ao justo valor da propriedade locada.

A parcela de capital incluída nas rendas pagas é registada como redução daquelas responsabilidade e os juros nessas rendas são registados como custo financeiro do exercício a que respeitam.

As rendas devidas nas locações operacionais são reconhecidas como gasto na demonstração dos resultados durante o exercício do contrato de locação.

Classificação do capital próprio

Um instrumento de capital próprio é reconhecido de acordo com a substância do acordo contractual e as definições de instrumento de capital próprio, independentemente da forma legal que assume.

Um instrumento financeiro é classificado como instrumento de capital em detrimento de passivo financeiro quando cumpre as seguintes condições:

O instrumento não inclui qualquer obrigação contratual de entregar dinheiro ou outro activo financeiro a uma outra entidade; ou trocar activos financeiros ou passivos

financeiros com outra entidade em condições que sejam potencialmente desfavoráveis para o emitente.

Fornecedores e outras contas a pagar

Os saldos das rubricas de fornecedores e outros credores são responsabilidades respeitantes à aquisição de mercadorias, materiais ou serviços pela Empresa no decurso normal das suas actividades. Se o pagamento for devido dentro de um ano ou menos são classificadas como passivo corrente, caso contrário, são classificadas como passivo não corrente.

As contas a pagar classificadas como passivo corrente são registadas pelo seu valor nominal. As contas a pagar classificadas como passivo não corrente, para as quais não exista uma obrigação contratual pelo pagamento de juros, são mensuradas pelo respetivo custo amortizado.

O seu desreconhecimento só ocorre quando cessam as obrigações decorrentes dos contratos, designadamente quando tiver havido lugar a liquidação, cancelamento ou expiração.

Imposto sobre O Rendimento de Pessoas Colectivas (IRPC)

O IRPC é calculado com base nos resultados tributáveis (os quais diferem dos resultados contabilísticos) de acordo com as regras fiscais em vigor e considera a tributação diferida.

Os impostos diferidos referem-se às diferenças temporárias entre os montantes dos activos e passivos para efeito de reporte contabilísticos e os respectivos montantes para efeito de tributação.

Os activos por impostos diferidos são registados unicamente quando existem expectativas razoáveis de lucro fiscais futuros suficientes para os utilizar, ou nas situações em que existam diferenças temporárias tributáveis que compensem as diferenças temporárias dedutíveis no período da sua reversão. Na data de cada demonstração da posição financeira é efectuada uma avaliação das diferenças temporárias subjacentes aos activos por impostos diferidos no sentido de reconhecer activos por impostos diferidos não registados anteriormente por não terem preenchido as condições para o seu registo ou para reduzir o seu montante, em função da expectativa actual da sua recuperação futura.

Imposto sobre O Rendimento de Pessoas Singulares (IRPS)

O imposto sobre O Rendimento de Pessoas Singulares, aprovado pelo Decreto-lei Nº 20/2013 de 23 de Setembro, é calculado com base no valor global anual dos rendimentos tributáveis, mesmo quando provenientes de actos ilícitos.

Ao longo do ano foram pagos os rendimentos de trabalho dependente, rendimentos empresariais e profissionais, rendimentos prediais.

Os rendimentos acima referidos são determinados de acordo com os artigos 2 a 17 do Código do IRPS, auferidos por pessoas singulares que residam no território moçambicano e as que, nele não residindo, aqui obtenham rendimentos.

Imposto sobre o valor acrescentado (IVA)

Para efeito de IVA a Energia do Niassa, Lda., encontra-se enquadrada no regime normal de periodicidade mensal, praticando no âmbito da sua actividade operações não isentas, enquadráveis no número 9 do artigo 7 do Código do IVA e outras não sujeitas e isentas.

Reconhecimento de gastos e rendimentos

Os rendimentos relativos a vendas e prestação de serviços em geral são reconhecidos com a sua realização desde que sejam satisfeitas as seguintes condições:

- Seja provável que os benefícios económicos associados à transacção fluam para a empresa;
- Os custos incorridos com a transacção possam ser fiavelmente mensurados.

Base de acréscimo

A empresa regista os seus rendimentos e gastos de acordo com princípio da especialização dos exercícios pelo qual as receitas e despesas são reconhecidas à medida que são geradas independentemente do momento em que são recebidas ou pagas. As diferenças entre os montantes recebidos e pagos e as correspondentes receitas e despesas geradas são registadas nas rubricas acréscimos e diferimentos consoante a natureza da diferença.

Em 31 de Dezembro de 2021, as rubricas de “Acréscimos e Diferimentos” do activo corrente e do passivo corrente e não corrente apresentavam aquela composição.

Saldos e transacções expressos em moeda estrangeira

As transacções em outras divisas que não sejam meticais são registadas às taxas em vigor na data da transacção. Em cada data da demonstração da posição financeira, os activos e passivos monetários expressos em moeda estrangeira são convertidos para meticais utilizando as taxas de câmbio vigentes naquela data.

As diferenças de câmbio, favoráveis e desfavoráveis, originadas pelas diferenças entre as taxas de câmbio em vigor na data das transacções e as vigentes na data das cobranças, pagamentos ou à data da demonstração da posição financeira, foram registadas como “diferenças de câmbio” na demonstração dos resultados do exercício.

Imparidade de activos não correntes

A empresa efectua uma avaliação de imparidade à data de cada demonstração da posição financeira e sempre que seja identificado um evento ou alteração nas circunstâncias que indique que o montante pelo qual o activo se encontra registado possa não ser recuperado.

Sempre que o montante pelo qual o activo se encontra é superior à sua quantia recuperável, é reconhecida uma perda por imparidade, registada na demonstração dos resultados.

A quantia recuperável é a mais alta do preço de venda líquido e do valor de uso. O preço de venda líquido é o montante que se obteria com a alienação do activo numa transacção ao alcance das partes envolvidas deduzido dos gastos directamente atribuíveis à alienação.

A reversão de perdas por imparidade reconhecidas em exercícios anteriores é registada quando existem indícios de que as perdas por imparidade reconhecidas já não existem ou diminuíram.

A reversão das perdas por imparidades é reconhecida na demonstração dos resultados como resultado operacionais.

Activos e passivos contingentes

Os passivos contingentes não são reconhecidos nas demonstrações financeiras, sendo divulgado no anexo às demonstrações financeiras excepto se há possibilidade de existir um exfluxo de recurso remota.

Os activos contingentes não são reconhecidos nas demonstrações financeiras, sendo divulgados nas notas explicativas quando é provável a existência de um influxo económico futuro.

3 Principais julgamentos, estimativas e pressupostos contabilísticos

Na preparação das demonstrações financeiras de acordo com as NCRF acima apresentadas não foram utilizados julgamentos e estimativas que afectam as quantias reportadas de activos e passivos, assim como as quantias reportadas de rendimentos e gastos durante o período de reporte.

O PGC-NIRF estabelece um conjunto de políticas contabilísticas que requerem que a Administração efectue julgamento e realize estimativas. A principal estimativa contabilística usada é referente a:

a) Vida útil dos activos tangíveis e intangíveis

A empresa reavalia continuamente as suas estimativas sobre a vida útil dos activos tangíveis e intangíveis. As estimativas de vida útil remanescente são baseadas na experiência, estado e condição de funcionamento do activo. Caso se entenda necessário, estas estimativas serão sustentadas em pareceres técnicos emitidos por peritos Independentes.

4 Alterações de Políticas Contabilísticas, Estimativas e Erros

No exercício findo a 31 de dezembro de 2021, não ocorreram quaisquer alterações de políticas contabilísticas que produzam efeito neste mesmo exercício económico, de igual modo na ocorrência de alterações significativas de estimativas, nem foram detectados erros que motivem a reexpressão das quantias escrituradas.

Nota 5. Activos tangíveis,

Durante o exercício findo em 31 de Dezembro de 2021, os movimentos da rubrica “Activos Tangíveis” bem como as respectivas amortizações no período de 2021 foram os seguintes:

Descrição	Valor de Aquisição	Amortização Anual	Saldo Final
Equipamento Básico	4.809.692,48		
Mobiliário e Equip. Ad. Social	642.538,67		
Equipamento de Transporte	2.528.512,11		
Total	7.805.976,46	3.088.076,19	4.717.900,27

Nota 6. Activos intangíveis

Os movimentos da rubrica “Activos Intangíveis” bem como as respectivas amortizações no período de 2021 foram os seguintes:

Rubricas	Valor de Aquisição	Amortização Anual	Saldo Final
Software	435 000,00	87.000,00	348.000,00
Total	435 000,00	87.000,00	348.000,00

Nota 7. Estado devedor

Esta rubrica tem o saldo de 1.422.550,04 MT a 31 de Dezembro de 2021.

Nota 8. Clientes e outras contas a receber

Em 31 de Dezembro de 2021 as rubricas de “Clientes e outras contas a receber” apresentavam as seguintes composições:

Rubricas	Valores (MT)
Clientes conta corrente	15.001.345,03
Títulos a receber	-
Clientes de cobrança duvidosa	-
Total	15.001.345,03

Nota 9. Inventários 7

A rubrica inventários a 31 de Dezembro de 2021 apresentava o saldo segundo a tabela abaixo:

Rubricas	Valores (MT)
Saldo no Início	0,00

Entradas	27,180,156,20
Saidas	26.660.156,20
Total	1.159.731,20

Nota 10. Disponibilidades (Bancos)

O saldo desta rubrica apresentava em 31 de Dezembro de 2021 a seguinte composição como ilustra a tabela abaixo:

Rubricas	Valores (MT)
Depósitos a ordem	2.746.414,08
Depósitos a prazo	2.000.000,00
Total	4 746 414,08

Nota 11. Capital

O capital social no início encontrava-se integralmente subscrito e realizado, como segue na tabela abaixo:

Sócios	Percentagem	Valores (MT)
Arminda Machava	40%	480.000,00
Cleide Inácio	30%	360.000,00
Faria Avelino	30%	360.000,00
Total	100%	1.200.000,00

Nota 12. Ao longo do ano, o capital social cresceu significativamente, conforme o mapa abaixo:

Rubricas	Valores (MT)
Capital realizado	1200.000,00
Resultado líquido do período	3.794.546,71
Capital Social final	4,994,546.71

Nota 13. Empréstimos Obtidos

Esta rubrica diz respeito a conta de empréstimos obtidos que a 31 de Dezembro de 2021 correspondia ao valor de 6.666.666,67 MT.

Nota 14. Outros Credores

Os movimentos da rubrica “Outros Credores” para o período de 2021 foram de 8.440.947,58 MT.

Nota 15. Acréscimos e Diferimentos

Esta Rubrica em 31 de Dezembro de 2021 apresentava o seguinte saldo:

Rubricas	Valores (MT)
Acréscimos de gastos	56.223,66
Gastos diferidos	0,00
Total de acréscimos e diferimentos	56.223,66

Nota 16. Fornecedores

Esta rubrica a 31 de Dezembro de 2021 apresentava o seguinte saldo de 7.237.556,00 MT.

Nota 17. Vendas e prestação de serviços

Esta rubrica agrega a prestação de serviços, perfazendo um montante total de 44.852.166,51MT.

Rubricas	Valores (MT)
Vendas e Prestação de Serviços	44.852.166,51
Total	44.852.166,51

Nota 18. Custo de inventário

O custo do Inventário foi obtido a partir da fórmula: $CMVMC = \text{Existências iniciais} + \text{Compras} - \text{Existências finais}$. Para o nosso caso em 31 de Dezembro tínhamos o custo de:

Custo dos inventários vendidos ou consumidos	
Existências Iniciais	0
Compra	27.180.156,20
Existências finais	1.159.731,20
CMVMC	26.660.156,20

Nota 19. Custo com pessoal

Esta rubrica representa os custos com o pessoal que a empresa despendeu no exercício económico de 2021. A tabela abaixo demonstra cada componente do custo com o pessoal.

Rubricas	Valores (MT)
Remunerações dos Trabalhadores	2.367.240,00
Encargos sobre Remunerações	94.689,60
Seguros	90.806,88
Outros Gastos com o Pessoal	3.100.804,14
Total	5.653.540,62

Nota 20. Fornecimento de Serviços de Terceiros

A rubrica Fornecimento de serviços de terceiros a 31 de Dezembro tinha o saldo 4.309.898,01 MT.

Nota 21. Amortizações Acumulada

A rubrica amortizações acumuladas apresentava em 31 de Dezembro de 2021 a seguinte composição:

Rubricas	Valores (MT)
Activos tangíveis	3.088.076,19
Activos intangíveis	87.000,00
Total das amortizações acumuladas	3 175 076,19

Nota 22. Outros Rendimentos e Perdas Operacionais

A rubrica outros rendimentos e perdas operacionais a 31 de Dezembro de 2021 era composto pelo saldo de 170.999,84 MT.

Nota 23. Outros Rendimentos e Perdas Financeiras

A rubrica outros rendimentos e perdas operacionais a 31 de Dezembro de 2021 era composto pelo saldo de 182 403,06 MT.

Nota 24. Imposto Sobre o Rendimento

Impostos a pagar: refere-se ao imposto que será pago pela empresa, e o seu resultado foi extraído no modelo 22. O Imposto sobre o rendimento do exercício findo a 31 de

Dezembro de 2021 é apenas composto pelo Imposto corrente do ano no montante de 1.867.093,08 MT conforme mostra o do Modelo 22 no Relatório.

Nota 25. Eventos subsequentes

Os eventos após a data do balanço que proporcionem informação adicional sobre condições que existiam à data da demonstração da posição financeira são refletidos nas demonstrações financeiras. Os eventos após a data da demonstração da posição financeira que proporcionem informação sobre condições que ocorram após a data da demonstração financeira, se materiais, são divulgados nas demonstrações financeiras.



se910102@visit.uaveiro.eu

Av.24 de Julho, nº 35.

844298336/ 844925737

3 PROCESSO RELATIVO AO CUMPRIMENTO DAS OBRIGAÇÕES LEGAIS E ELEMENTOS DE CONTINUIDADE.

3.1 Declaração do Técnico de Contas

Pedro Fonseca da Cunha Gomes, portador do Bilhete de Identidade N° 110101259789k, emitido pela Direcção Nacional de Identificação Civil da Cidade de Maputo, aos 13 de Março de 2018, de nacionalidade moçambicana, filho de Fonseca da Cunha Gomes e de Soraia campos Mato, declara por sua Honra que está autorizado pela Ordem dos Contabilistas e Auditores de Moçambique (OCAM) a exercer a actividade Técnico de Contas conforme Licença n° 300/CC/OCAM e os elementos constantes do M/20 e M/22 e seus anexos estão em conformidade com o Código dos Impostos Sobre Rendimentos de Pessoas Colectivas, aprovado pelo Decreto-Lei n° 34/2007 de 31 de Dezembro, respeitante à Sociedade Energia do Niassa, Lda., são expressão da verdade e estão em conformidade com os livros da escrita correspondente em língua Portuguesa.

Maputo, 05 de Janeiro de 2022

O Técnico de Contas

(Pedro Fonseca da Cunha Gomes)

3.2 Relatório de Auditores Independentes

Aos Sócios da:

Energia do Niassa, Lda.

Relatório sobre a Auditoria às Demonstrações Financeiras.

Opinião

Auditámos as demonstrações financeiras da Energia do Niassa, Lda., que compreendem o Balanço em 31 de Dezembro de 2021, a Demonstração dos resultados, a Demonstração das variações no capital próprio e a Demonstração dos fluxos de caixa relativas ao ano findo naquela data, bem como as notas às demonstrações financeiras, incluindo um resumo das políticas contabilísticas significativas.

Em nossa opinião, as demonstrações financeiras anexas apresentam de forma apropriada, em todos os aspectos materiais, a posição financeira da Empresa em 31 de Dezembro de 2021 e o seu desempenho financeiro e fluxos de caixa relativos ao ano findo naquela data de acordo com o Plano Geral de Contabilidade baseado nas Normas Internacionais de Relato Financeiro (PGC-NIRF).

Bases para a opinião

Realizamos a nossa auditoria de acordo com as Normas Internacionais de Auditoria (ISA). As nossas responsabilidades nos termos dessas normas estão descritas na secção Responsabilidades do Auditor pela Auditoria das Demonstrações Financeiras deste relatório. Somos independentes da Empresa Energia do Niassa, Lda., de acordo com os requisitos do Código de Ética do IESBA (International Ethics Standards Board for Accountants) e com os requisitos éticos relevantes para a auditoria de demonstrações financeiras em Moçambique, e cumprimos as restantes responsabilidades éticas previstas nesses requisitos. Estamos convictos que a prova de auditoria que obtivemos é suficiente e apropriada para proporcionar uma base para a nossa opinião.

Responsabilidade do Conselho de Administração pelas Demonstrações Financeiras

O Conselho de Administração é responsável pela preparação e apresentação apropriadas das demonstrações financeiras de acordo com as Normas Internacionais de Relato

Financeiro (PGC-NIRF), e pelo controlo interno que determine ser necessário para permitir a preparação de demonstrações financeiras isentas de distorção material devido a fraude ou erro. Quando preparam demonstrações financeiras o Conselho de Administração é responsável por avaliar a capacidade de se manter em continuidade, divulgando quando aplicável, as matérias relativas à continuidade e usando o pressuposto da continuidade a menos que o Conselho de Administração tenha a intenção de liquidar a empresa ou cessar as operações, ou não tenha alternativa realista se não fazê-lo. O Conselho de Administração é também, responsável pela supervisão do processo de relato financeiro da empresa.

Responsabilidades do Auditor pela Auditoria das Demonstrações Financeiras

Os nossos objectivos consistem em obter segurança razoável sobre se as demonstrações financeiras como um todo estão isentas de distorção material, devido a fraude ou a erro, e em emitir um relatório onde conste a nossa opinião. Segurança razoável é um nível elevado de segurança mas não é uma garantia de que uma auditoria executada de acordo com as ISA detectará sempre uma distorção material quando exista. As distorções podem ter origem em fraude ou erro e são consideradas materiais se, isoladas ou conjuntamente, se possa razoavelmente esperar que influenciem decisões económicas dos utilizadores tomadas na base dessas demonstrações financeiras.

Como parte de uma auditoria de acordo com as ISA, fazemos julgamentos profissionais e mantemos cepticismo profissional durante a auditoria. Identificamos e avaliamos os riscos de distorção material das demonstrações financeiras, devido a fraude ou a erro, concebemos e executamos procedimentos de auditoria que respondam a esses riscos, e obtemos prova de auditoria que seja suficiente e apropriada para proporcionar uma base para a nossa opinião.

O risco de não detectar uma distorção material devido a fraude é maior do que o risco para uma distorção devido a erro dado que a fraude pode envolver conluio, falsificação, omissões intencionais, falsas declarações ou sobreposição ao controlo interno.

Comunicamos com o Conselho de Administração, entre outros assuntos, o âmbito e o calendário planeado da auditoria, e as matérias relevantes de auditoria incluindo qualquer deficiência de controlo interno identificado durante a auditoria. Adicionalmente

declaramos ao Conselho de Administração que cumprimos os requisitos éticos relevantes relativos a independência e comunicamos todos os relacionamentos e outras matérias que Relatório de Gestão e Contas possam ser percepcionadas como ameaças à nossa independência e quando aplicável, as respectivas salvaguardas. Das matérias que comunicamos ao Conselho de Administração, determinamos as que foram as mais importantes na auditoria das demonstrações financeiras do período corrente e que são as matérias relevantes de auditoria.

O sócio responsável pela auditoria de que resultou este relatório é Fábio Carlos KEEP Auditores, S.A.

Sociedade de auditores certificados.

Maputo, aos 20 de Janeiro de 2022

Representante de auditoria

3.3 Relatório de Conselho Fiscal ou Fiscal Único

Aos Sócios

Em conformidade com as disposições legais e estatutárias em vigor, o Conselho Fiscal apresenta aos Exmos sócios o relatório sobre a acção fiscalizadora exercida na empresa Energia do Niassa, Lda., bem como o seu parecer sobre as demonstrações financeiras relativas ao exercício findo em 31 de Dezembro de 2021.

No cumprimento das suas funções o conselho fiscal acompanhou a actividade da Energia do Niassa, Lda., através da informação fornecida pelos órgãos de gestão ao longo do ano, e recebeu para apreciação e parecer o relatório, balanço e demonstrações de resultados, referentes ao exercício supra citado, acompanhado do relatório do auditor externo KEEP Auditores, SA., tendo concluído o seguinte:

- Como resultado da análise feita e das informações obtidas, bem como do relatório do auditor independente, o conselho fiscal é de opinião que as demonstrações financeiras da Energia do Niassa, Lda., composta por balanço, demonstrações de resultados, demonstração de variação de capital próprio, demonstrações de fluxo de caixa, notas explicativas as contas, estão em conformidade com a lei e satisfazem as disposições estatutárias.
- As demonstrações financeiras foram preparadas de acordo com o plano geral de contabilidade (PGC-NIRF) aprovado pelo Decreto nº 70/2009, de 22 de Dezembro.
- O Conselho Fiscal comprova da opinião expressa pelo auditor independente, de que as demonstrações financeiras apresentam, de forma verdadeira e apropriada em todos os aspectos materialmente relevantes, a posição financeira da Energia do Niassa, Lda.
- Nestes termos o conselho fiscal é de parecer que:
 - I. Seja aprovado o relatório e contas, referente ao exercício de 2021.
 - II. Ao resultado líquido do exercício, seja dada a aplicação proposta pelo Conselho de Administração.

O conselho Fiscal congratula pelas actividades desenvolvidas pela empresa Energia do Niassa, Lda., durante o ano de 2021.

O conselho fiscal endereça apreço ao Conselho de Administração, Comissão Executiva e a todos os colaboradores da empresa, pelos esforços desenvolvidos para um bom desempenho económico-financeiro da empresa.

Maputo, 05 de Fevereiro de 2022

O Presidente do Conselho Fiscal

(Carlos Jonas Dias)

3.4 Convocatória para Assembleia Geral Anual

Em cumprimento das disposições legais e estatutários, são convocados os senhores sócios e os directores da sociedade Energia do Niassa, Lda., pessoa colectiva número 910102, com o capital social de 1200.000,00 Meticais, registado na Conservatória do Registo das Entidades Legais de Maputo, para reunirem em Assembleia Geral Anual, a realizar na sede social, sita na Av. 24 de Julho nº 35, no próximo dia 06 de Março de 2022, pelas 08:00 horas, com a seguinte ordem de trabalhos:

- I. Deliberar sobre o Relatório de Gestão do Conselho de Administração, o Balanço, as
- II. Demonstrações de Resultado, a Demonstração das Alterações no Capital Próprio e à
- III. Demonstração de Fluxos de Caixa referentes ao exercício de 2021;
Deliberar sobre a proposta de aplicação de resultados;
Proceder à apreciação geral da administração e fiscalização da sociedade.

Informações prévias:

São facultados à consulta dos Senhores na sede social, durante o horário de expediente, os elementos de informação preparatória, incluindo o texto integral dos documentos e propostas a apresentar à Assembleia Geral, conhecidos da Sociedade nesta data.

Maputo, 20 de Fevereiro de 2022

O Presidente de Mesa de Assembleia Geral

(Jorge Carlos da Cunha)

3.5 Acta da Assembleia Geral

Acta nº001/2022

Aos vinte e dois dias do mês de Março do ano dois mil e Vinte e dois, pelas oito horas, reuniu Assembleia Geral dos Sócios da Energia do Niassa, Lda., com sede na Avenida vinte e quatro de Julho, número oitenta e dois, em Maputo, registada na Conservatória de Entidades Legais, sob número cinquenta e quatro, estando presente os sócios e directores da sociedade, consoante a lista de presenças:

A sessão foi presidida pela Presidente da Assembleia Geral José Carlos Cunha, que depois de verificar que se encontrava representada a totalidade do capital social no valor de Um milhão e duzentos meticais, considerou cumpridas as condições para que assembleia pudesse validamente reunir e deliberar sobre todos os pontos de agenda de Trabalho Constantes na. Convocatória.....

Ponto número um: foi deliberado o relatório de Gestão, Balanço, as demonstrações de Resultados por Natureza e por Funções, a Demonstração de Fluxo de Caixa, Demonstração da Variação de Capital Próprio do exercício de dois mil e vinte e um.....

Passando para o ponto dois de agenda de trabalho, a Presidente da Mesa da Assembleia Geral submeteu a apreciação da proposta a Administração para aplicação de resultado do exercício findo, no montante três milhões e setecentos e noventa e quatro mil, quinhentos e quarenta e seis meticais, setenta e um centavos:

- Reserva Legais: Setecentos e cinquenta e oito mil, novecentos e nove meticais e trinta e quatro centavos.....
- Reservas Livres: seiscentos cinquenta e nove mil, oitocentos e setenta e dois mil.
- Reserva para Investimentos: um milhão, trezentos e vinte e oito mil, noventa e um meticais, trinta e cinco centavos
- Resultados Transitados: um milhão, cento e trinta e oito mil, trezentos e sessenta e quatro meticais, um centavo.....
- Dividendos: cento e oitenta e nove mil, setecentos e vinte sete meticais, trinta e quarto centavos

E, a proposta foi submetida a votação e aprovada por unanimidade.....

Não havendo mais nada a tratar do constante no ponto três da Convocatória, o Presidente da Mesa da Assembleia Geral encerrou a sessão as doze horas e um minuto e vinte segundos, onde foi lavrada a presente acta que depois de lida e aprovada será assinada pelos Presidente da mesa da Assembleia Geral e secretaria

Maputo, 22 de Março de 2022

O presidente da Mesa da Assembleia

(José Carlos Cunha)

A secretaria

Sócios:

Arminda Machava

Faria Avelino

Cleide Ângelo

3.6 Modelo 22

República de Moçambique Ministério das Finanças Autoridade Tributária de Moçambique Direcção Geral de Impostos		IRPC - DECLARAÇÃO DE RENDIMENTOS (CONTABILIDADE ORGANIZADA E REGIME SIMPLIFICADO DE ESCRITURAÇÃO)		M22 IRPC
1 - NOME/DESIGNAÇÃO DO SUJEITO PASSIVO ENERGIA DO NIASSA, LDA			2 - NUIT - Número Único de Identificação Tributária 41010191101122	
3 - TIPO DE DECLARAÇÃO <input checked="" type="checkbox"/> 1ª Declaração do exercício <input type="checkbox"/> De cessação de actividade <input type="checkbox"/> De substituição <input type="checkbox"/> De liquidação		4 - EXERCÍCIO/PERÍODO DE TRIBUTAÇÃO Período de tributação <input type="checkbox"/> Ano Civil <input type="checkbox"/> Outro Exercício/Ano 2012 DE 01.01 A 31.12		
5 - REGIME DE ESCRITURAÇÃO <input checked="" type="checkbox"/> Contabilidade organizada <input type="checkbox"/> Simplificado de escrituração				
6 - TIPO DE SUJEITO PASSIVO <input type="checkbox"/> Residente que exerce a título principal, actividade comercial, industrial ou agrícola <input type="checkbox"/> Residente que NÃO exerce a título principal, actividade comercial, industrial ou agrícola <input type="checkbox"/> Não residente COM estabelecimento estável <input type="checkbox"/> Não residente SEM estabelecimento estável				
7 - REGIMES DE TRIBUTAÇÃO DE RENDIMENTOS <input checked="" type="checkbox"/> Geral <input type="checkbox"/> Isenção definitiva <input type="checkbox"/> Isenção temporária <input type="checkbox"/> Redução de taxa <input type="checkbox"/> Transparência fiscal				
NOTA IMPORTANTE: O preenchimento da declaração deve ser efectuada na sequência do número dos quadros. Assim, após completar o quadro 7 deverá passar aos quadros 8 e 9 na pág. 2 e só depois, continuar no quadro 10 e seguintes na pág. 1.				
10 - CÁLCULO DO IMPOSTO				
Imposto à taxa normal Campo 278 ou 298 do quadro 9 X 32% (art. 61 nº 1 do CIRPC)		300		
Imposto à taxa reduzida Campo 288 ou 287 do quadro 9 x % (art. 61, nº 2 do CIRPC)		301		
			IRPC LIQUIDADO (300 + 301)	302 1867093,08
Dupla tributação económica (art. 64 do CIRPC)		303		
Dupla tributação internacional (art. 65 do CIRPC)		304		
Benefícios fiscais (art. 21, nº 2, al. c) do Regulamento do CIRPC)		305		
Pagamento especial por conta (art. 66 do CIRPC)		306		
		307		
			TOTAL DAS DEDUÇÕES (303 + 304 + ... + 307)	308 0,00
			COLECTA (302-308) ≥ 0 Se (302-308) < 0 inscreva-se "0" (zero)	309 1867093,08
Retenções na fonte (art. 67 do CIRPC)		310		
Pagamentos por conta (art. 70 do CIRPC)		311		
		312		
Reporte de anos anteriores		313		
			IRPC A PAGAR Se (309-310-311-312-313) > 0	314 1867093,08
			IRPC A RECUPERAR (309-310-311-312-313) < 0	315
		316		
		317		
		318		
		319		
			TOTAL A PAGAR ((314 OU -315)+ 316+317+318+319) > 0	320 1867093,08
			TOTAL A RECUPERAR (-315+316+317+318+319) < 0	321
Crédito de imposto → Reporte para os anos posteriores <input type="text"/> MT Pedido de reembolso <input type="text"/> MT				
1 - Transferência bancária Banco _____ Agência/Dependência _____ Nº da conta _____ NIB _____				
11 - OBSERVAÇÕES 1.º Ano de actividade		13 - USO EXCLUSIVO DOS SERVIÇOS <input type="checkbox"/> Com imposto a pagar <input type="checkbox"/> Com imposto a recuperar <input type="checkbox"/> Nula		
12 - AUTENTICAÇÃO DO SUJEITO PASSIVO A presente declaração corresponde a verdade e não omite qualquer informação pedida		Nº de Entrada _____ Classificação económica da receita Sector _____ Cap. _____ Art. _____ Alinea _____ Número _____		
Nome: Fernando António Data: 01/02/2012 Ass: [Assinatura] Qualidade representante e NUIT: 10001313131 Técnico de contas (sujeitos passivos com contabilidade organizada) Nome: [Assinatura] NUIT: 10001313131 Ass: [Assinatura] Nº de inscrição DGI: 20010010001		DATA DE PAGAMENTO/ENTREGA DA DECLARAÇÃO Dia _____ Mês _____ Ano _____ CODIGO DA ENTIDADE RECEBEDORA Nº de Recosta _____ Nome do Func. _____ Ass. _____ INSERÇÃO DE DADOS Nome do Func. _____ Ass. _____ Data: _____		

8 - APURAMENTO DO LUCRO TRIBUTÁVEL			
	RESULTADO DO EXERCÍCIO	201	
	Variações patrimoniais <i>positivas</i> não refletidas no resultado líquido (art.21 do CIRPC)	202	
	Variações patrimoniais <i>negativas</i> não refletidas no resultado líquido (art.24 do CIRPC)	203	
	RESULTADO APÓS VARIACIONES PATRIMONIAIS (Campos 201+202-203)	204	
A ACRESCER	Materia colectável imputada por sociedades transparentes (art.6 do CIRPC)	205	
	Actualização da valorização de produtos agrícolas e de outros activos biológicos não enquadráveis no art. 18 nº 7 do CIRPC	206	
	Anulação do efeito do método da equivalência patrimonial (art. 18 nº 8 CIRPC)	207	
	Diferenças de câmbio não realizadas (art. 22 c) do CIRPC)	208	
	Reintegrações e amortizações não aceites como custos (art. 27 do CIRPC)	209	
	Despesas ilícitas, prémios de seguros e contribuições (nº1 e) e (nº2 art.23 do CIRPC)	210	
	Provisões ou perdas por imparidade não dedutíveis ou para além dos limites legais (arts. 28 e 29 do CIRPC)	211	
	Redução de valor de mercado de activos tangíveis de investimento (art. 36 nº 1 j) do CIRPC)	212	
	Varição do valor de mercado de activos e passivos financeiros quando não comprovável por referência a uma bolsa de valores (art. 36 nº 1 k) do CIRPC)	213	
	Custos ou perdas resultantes de saídas a favor dos titulares de capital a título de remuneração, redução ou de partilha do património (art. 36 nº 1 l) do CIRPC)	214	
	Perdas estimadas em obras de carácter plurianual (art. 36 nº 1 m) do CIRPC)	215	
	Despesas com publicidade para além dos limites legais (art. 36 nº 1 n) do CIRPC)	216	
	Despesas previstas no art. 22 alíneas k) e l) do CIRPC (art. 36-A nº 1 do CIRPC)	217	
	Realizações de utilidade social não enquadráveis (arts. 31 a 33 do CIRPC)	218	
	Donativos não previstos ou além dos limites legais (art. 34 do CIRPC)	219	
	IRPC (art. 36 nº 1 alínea a) do CIRPC)	220	
	Impostos e encargos da responsabilidade de outrem (art. 36 nº 1 b) do CIRPC)	221	
	Multas, coimas, juros compensatórios e demais encargos pela prática de infrações (art. 36 nº 1 c)	222	
	Indemnizações por eventos seguráveis (art. 36 nº 1 d) do CIRPC)	223	
	50% das ajudas de custos e de compensação pela utilização da viat. do trabalhador (art. 36 nº 1 e)	224	
	80% das despesas de representação (art. 36 nº 1 f) do CIRPC)	225	
	Despesas confidenciais e/ou não documentadas (art. 36 nº 1 g) do CIRPC)	226	
	Importâncias devidas pelo aluguer de viaturas sem condutor (art. 36 nº 1 h)	227	
	Combustíveis consumidos em excesso ou em viaturas que não se prove pertencerem à empresa (art. 36 nº 1 i) do CIRPC)	228	
	50% dos encargos com viaturas ligeiras de passageiros (art. 36 nº 4) do CIRPC)	229	
	Menos-valias contabilísticas (arts. 22 a), 37 e 38 do CIRPC)	230	
	Mais-valias fiscais (arts. 20 h), 37 e 38 do CIRPC)	231	
	Correções nos casos de créditos de imposto (art. 53 nº 1 do CIRPC)	232	
	Correções relativas a exercícios anteriores (art. 18 nº 2 do CIRPC)	233	
	Reposição de diferenças de câmbio não tributadas (art. 20 nº 1 c) do CIRPC)	234	
	Impostos diferidos (art. 22 c) do CIRPC)	235	
		236	
		237	
		238	
		239	
		240	
		SOMA (Campos 204 a 240)	241
	A DEDUZIR	Reposição de provisões tributadas (arts. 28 e 29 do CIRPC)	242
		Mais-valias contabilísticas (arts. 20 h), 37 e 38 do CIRPC)	243
		Menos-valias fiscais (arts. 22 a), 37 e 38 do CIRPC)	244
Restituição de impostos não dedutíveis e excesso da exatativa para impostos		245	
Dupla tributação económica de lucros distribuídos (art. 40 do CIRPC)		246	
Actualização de encargos de exploração sívicolos plurianuais (art. 18 nº 6 do CIRPC)		247	
Actualização da valorização de produtos agrícolas e de outros activos biológicos não enquadráveis no art. 18 nº 7 do CIRPC)		248	
Anulação do efeito do método da equivalência patrimonial (art. 18 nº 8 CIRPC)		249	
Diferenças de câmbio não realizadas (art. 20 nº 1 c) do CIRPC)		250	
Reposição de amortizações extraordinárias (art. 20 nº 2 b) do CIRPC)		251	
Proveitos ou ganhos resultantes de operações de concentração de actividades empresariais (art. 20 nº 3 a))		252	
Aumento de valor de mercado de activos tangíveis de investimento (art. 20 nº 3 b) do CIRPC)		253	
Varição do valor de mercado de activos e passivos financeiros quando não comprovável por referência a uma bolsa de valores (art. 20 nº 3 c) do CIRPC)		254	
Reposição das despesas previstas no art. 22 alíneas k) e l) do CIRPC (art. 36-A nº 1 do CIRPC)		255	
Reposição de perdas estimadas em obras de carácter plurianual (art. 36 nº 1 m) do CIRPC)		256	
Benefícios fiscais		257	
Reposição de diferenças de câmbio tributadas (art. 22 c) do CIRPC)		258	
Impostos diferidos (art. 20 nº 3 d) do CIRPC)		259	
		260	
		261	
	262		
	263		
	264		
	265		
	SOMA DAS DEDUÇÕES (Campos 242 a 265)	266	
	PREJUÍZOS PARA EFEITOS FISCAIS (Se 266-241) A transportar para o campo 268, 279 e/ou 288 do quadro 9	267	
	LUCRO TRIBUTÁVEL (Se 241 ≥ 266) A transportar para o campo 270, 280 e/ou 280 do quadro 9	268	

9 - APURAMENTO DA MATÉRIA COLECTÁVEL / DEDUÇÕES DE PREJUÍZOS (art.48 do CIRPC)							
A - De entidades com contabilidade organizada, que exerçam, a título principal, actividades de natureza comercial, industrial ou agrícola.							
	A transportar do quadro 8, ou do quadro 4 do M/20 G	REGIME GERAL		COM REDUÇÃO DE TAXA		COM ISENÇÃO	
1 - PREJUÍZO FISCAL		269		279		289	
2 - LUCRO TRIBUTÁVEL		270	583 466,87	280		290	
Exercício N-5		271		281		291	
Exercício N-4		272		282		292	
Exercício N-3		273		283		293	
Exercício N-2		274		284		294	
Exercício N-1		275		285		295	
3 - PREJUÍZOS FISCAIS DEDUZIDOS (art. 41 do CIRPC)		276		286		296	
4 - BENEFÍCIOS FISCAIS DEDUZIDOS		277		287		297	
	MATÉRIA COLECTÁVEL (2-3-4)	278	583 466,87	288		298	
	B - de outras entidades						
	MATÉRIA COLECTÁVEL					299	

3.6.1 Notas Explicativas do Modelo 22

Declaração de rendimentos - IRPC

A taxa de imposto aplicável para o exercício em 31 de Dezembro de 2021 foi de 32%. Esta taxa recai sobre o lucro tributável que resulta do lucro contabilístico acrescido das despesas não dedutíveis para efeitos fiscais nos termos do artigo 36.º do CIRPC.

A Direcção da Energia do Niassa, Lda., entende que as eventuais correcções resultantes das revisões por parte das autoridades fiscais às declarações de impostos de 2021 não terão um efeito significativo nas demonstrações financeiras.

Notas Explicativas do Preenchimento dos Campos do Modelo 22

A Energia do Niassa, Lda., para proceder o preenchimento dos campos que o Modelo 22 dispõe, baseou-se na Lei nº 19/2013, de 23 de Setembro e no Decreto nº 3/2012, de 24 de Fevereiro que, respectivamente, compreendem o CIRPC e o RCIRPC.

Primeiro procedeu-se o preenchimento dos **campos 1 a 7** e o **campo 12**:

- O nome/designação social do sujeito passivo – Energia do Niassa, Lda., (**Campo 1**);
- O número do NUIT – 400910102 (**Campo 2**);
- O tipo de declaração – 1ª Declaração do exercício (**Campo 3**);
- Período de Tributação – Outro (**Campo 4**);
- Regime de escrituração – Contabilidade organizada (**Campo 5**);
- O tipo de sujeito passivo – Residente que exerce, a título principal, actividade comercial, Industrial ou agrícola (**Campo 6**);
- O regime de tributação de rendimentos – Geral (**Campo 7**);
- Autenticação do sujeito passivo - Preenche-se o nome do responsável da empresa e do Técnico Oficial de Contas (**Campo 12**).

Para determinação do Lucro tributável ao longo do exercício económico de 2021, a Energia do Niassa, Lda., acresceu ao resultado do exercício todos os custos não dedutíveis, nomeadamente:

- Provisões ou perdas por imparidade não dedutíveis ou para além dos limites legais (arts.28 e 29 do CIRPC (**campo 210**);
- 80% das despesas de representação (**campo 225**);

Em seguida, somou-se ao resultado do exercício todos os custos não aceites.

Em seguida, para o preenchimento do **campo 300** do modelo 22 inerente ao IRPC, multiplicou o resultado obtido no **campo 278**, correspondente a Matéria Colectável com a taxa normal de 32%, segundo o n.º 1 do Artigo 61 do CIRPC.

Assim sendo a Energia do Niassa, Lda., no presente exercício teve um imposto a pagar no valor de 1,867,093.08 MT, (**Campo 309**);

- **Campo 201:** registou-se o montante do Resultado do exercício Antes de Imposto;
- **Campo 270:** registou-se o Lucro Tributável;
- **Campo 278:** registou-se o valor correspondente a Matéria Colectável, a pois prejuízos e benefícios fiscais deduzidos;
- **Campo 299:** registou-se o valor corresponde a matéria Colectável, que será igual ao valor do **campo 278**;
- **Campo 300:** registou-se neste campo o montante correspondente ao imposto a taxa normal calculado na base no valor do **campo 278**.
- **Campo 310:** registou-se o valor correspondente ao valor da retenção na fonte.

3.7 Modelo 20 e seus Anexos

 República de Moçambique Ministério das Finanças Autoridade Tributária de Moçambique Direção Geral de Impostos		DECLARAÇÃO ANUAL DE INFORMAÇÃO CONTABILÍSTICA E FISCAL (Arts. 39 do RCIRPS e Art. 40 do CIRPC)		M20	
1 - NOME/DESIGNAÇÃO SOCIAL DO SUJEITO PASSIVO ENERGIA P NIASSA, Lda			2 - Número Único de Identificação Tributária 4101071104121		
3 - TIPO DE ACTIVIDADE ECONOMICA EXERCICIDISTICOS COMERCIAIS USADOS Actividade Principal: Venda de combustivel, lubrificantes Outras Actividades:			Área Fiscal <input checked="" type="checkbox"/>		
4 - ENDEREÇO DA RESIDENCIA/SEDE DA EMPRESA (em Moçambique) Rua/Avenida, etc.: 24 de Julho n.º 8.6 andar R/C Local No caso de não existir nome de rua: Bairro Central Quarteirão 1 Código Postal: 984 Caixa Postal: 984 Distrito Kampefumo Província Telefone: 828282082 Fax: Tal Móvel: E-mail:					
Local onde se encontram os registos contabilísticos <input checked="" type="checkbox"/> Na sede da empresa <input type="checkbox"/> Outro: Ocorrem alterações nos dados constantes no quadro 4 relativamente à última declaração entregue? <input type="checkbox"/> Sim <input checked="" type="checkbox"/> Não					
5 - TIPO DE DECLARAÇÃO <input checked="" type="checkbox"/> 1ª Declaração do exercício <input type="checkbox"/> De substituição Data de cessação: / / <input type="checkbox"/> De cessação de activi: / /			6 - EXERCÍCIO/PERÍODO DE TRIBUTAÇÃO Período Contabilístico <input checked="" type="checkbox"/> Ano Civil Exercício/Ano <input type="checkbox"/> Outro De 04 a 31 2021 No caso de período de tributação ser diferente do ano civil <input type="checkbox"/> Ano Completo <input type="checkbox"/> Período de Transição De a		
7 - TIPO DE ENTIDADE/ANEXOS QUE ACOMPANHAM ESTA DECLARAÇÃO					
Sujeitos passivos que exercem a título principal actividade de natureza comercial, industrial ou agrícola, com contabilidade organizada (art. 75 do CIRPC)		<input checked="" type="checkbox"/>		A.1	
Entidades do sector financeiro		<input type="checkbox"/>		A.2	
Sujeitos passivos que exercem a título principal actividade de natureza comercial, industrial ou agrícola, do regime simplificado de escrituração (n.º2 do art. 75 e art. 76 do CIRPC)		<input type="checkbox"/>		B	
Entidades residentes que não exercem a título principal de actividade comercial, industrial ou agrícola (art. 42 e n.º2 do art. 77 do CIRPC)		<input type="checkbox"/>		C	
Entidades não residentes sem estabelecimento estável (art. 45 do CIRPC)		<input type="checkbox"/>		D	
Sujeitos passivos de IRPS com contabilidade organizada (arts. 72 e 74 do CIRPS)		<input type="checkbox"/>		E	
Entidades sujeitas ao regime de transparência fiscal (art. 6 do CIRPC) - Imputação de rendimentos aos sócios		<input type="checkbox"/>		F	
Discriminação de rendimentos com vários regimes de tributação no IRPS ou no IRPC		<input checked="" type="checkbox"/>		G.1	
Discriminação de rendimentos com vários regimes de tributação no IRPS ou no IRPC - Entidades		<input type="checkbox"/>		G.2	
8 - OBSERVAÇÕES					
9 - AUTENTICAÇÃO DO SUJEITO PASSIVO A presente declaração corresponde a verdade e não omito qualquer informação pedida Nome: João Avulino Data: 04/04/22 Ass: Diretor Finanças Qualidade do representante e NUIT: 9840 1212137 Nome: Técnico de Contas NUIT: 30010010000 Ass: 30010010000 Nº de inscrição: 30010010000			10 - USO EXCLUSIVO DOS SERVIÇOS DATA DE ENTREGA DA DECLARAÇÃO: Dia Mes Ano LOGO DA ENTIDADE RECEDEDOR: Nº de Entrada: Nome do Func. Ass. INSERÇÃO DE DADOS: Nome do Func. Data: / /		

República de Moçambique Ministério das Finanças Autoridade Tributária de Moçambique Direção Geral de Impostos		DECLARAÇÃO ANUAL DE INFORMAÇÃO CONTABILÍSTICA Sujeitos passivos que exercem a título principal actividade de natureza comercial, industrial ou agrícola, com contabilidade organizada (Art. 75 do CIRPC)		M/20A.1
1 - NOME/DESIGNAÇÃO SOCIAL DO SUJEITO PASSIVO ENERGIA DO NIASSA, LDA			2 - Número Único de Identificação Tributária (NUIT) 44191101021	
			3 - Exercício/Ano 2021	
4 - DEMONSTRAÇÕES DE RESULTADOS				
(valores em meticals, sem centavos)				
Cód.conta				
7.1	Venda de bens	201		44 182 167
7.2	Prestação de serviços	202		
	SOMA	203		44 182 167
6.1.2	Variação da produção - A transportar do campo 204 do quadro 6	204		
7.3	Investimentos realizados pela própria empresa	205		
7.4	Reversões do período	206		
7.5	Rendimentos suplementares	207		
7.6	Outros rendimentos e ganhos operacionais	208		
7.8	Rendimentos e ganhos financeiros	209		
7.9	Ganhos por aumento do justo valor	210		
	TOTAL DOS RENDIMENTOS E GANHOS	211		-
6.1.1	Custos dos inventários vendidos ou consumidos - A transportar do campo 245 do quadro 5	212		25 700 126
6.2	Gastos com o pessoal	213		5 653 644
6.3	Fornecimento e serviços de terceiros	214		4 309 188
6.4	Perdas por imparidade do período / Ajustamentos do período	215		-
6.5	Amortizações do período	216		3 151 076
6.6	Provisões do período	217		
6.7	Perdas por redução do justo valor	218		150 999
6.8	Outros gastos e perdas operacionais	219		150 999
6.9	Gastos e perdas financeiros	220		182 103
	TOTAL DOS GASTOS E PERDAS	221		139 192 343
8.5	Imposto sobre o rendimento	222		1 867 093
	RESULTADOS DO EXERCÍCIO (Se negativo, inscrever o valor entre parêntesis) A transportar para o campo 201 do quadro 8 do M/22	223		3 792 781
5 - CUSTO DOS INVENTÁRIOS VENDIDOS OU CONSUMIDOS				
(valores em meticals, sem centavos)				
		MERCADORIAS		MATERIAS-PRIMAS, AUXILIARES E MATERIAIS
1 - Existências iniciais	230			240
2 - Compras (a)	231	1 271 180	1 154	241
3 - Regularização de existências (b)	232			242
4 - Existências finais	233	1 157 172		243
5 - CUSTO DOS INVENTÁRIOS V.e C. (5=1+2+3-4)	234	25 700 126		244
6 - TOTAL DOS CUSTOS DOS INVENTÁRIOS VENDIDOS OU CONSUMIDOS A transportar para o campo 212 do quadro 4				245
a) inclui direitos aduaneiros, IVA não dedutível, seguros, fretes, etc. b) engloba quebras anormais, e ofertas de existências próprias				
6 - VARIACÃO DA PRODUÇÃO				
(valores em meticals, sem centavos)				
		PRODUTOS ACABADOS		PRODUTOS E SERVIÇOS EM CURSO
1 - Existências finais	250			260
2 - Regularização de existências (a)	251	27 180	1 154	261
3 - Existências iniciais	252			262
4 - VARIACÃO DA PRODUÇÃO (b) (4=1+ 2-3)	253			263
5 - TOTAL DA VARIACÃO DA PRODUÇÃO - A transportar para o campo 204 do quadro 4				264
a) engloba quebras anormais e ofertas de existências próprias b) se negativo, inscrever entre parêntesis				

7 - APLICAÇÃO DE RESULTADOS				
Conforme deliberação da assembleia geral de/...../.....				
(Valores em meticals, sem centavos)				
Entregas de lucros ao Orçamento do Estado	270			
A fundos próprios	271			
Dotação do exercício a reservas	272	12	466	446
Dotação do exercício a provisões	273			
Distribuição de lucros aos sócios, accionistas ou proprietários	274		187	148
Lucros ou prejuízos a acumular	275	1	138	138
Gratificações a corpos gerentes	276			
Gratificações aos trabalhadores	277			
	278			
TOTAL	279	13	794	548
8 - PARTICIPAÇÃO NO CAPITAL SOCIAL				
1 - Do Estado ou entidades públicas	280			%
2 - De empresas públicas	281			%
3 - De empresas privadas nacionais	282			%
4 - De não residentes	283			%
5 - De outros	284			%
TOTAL	285			%
9 - BALANÇO				
ACTIVO				
(Valores em meticals, sem centavos)				
Cód. contas	CONTAS	ACTIVO BRUTO	AMORTIZAÇÕES, PROVISÕES E PERDAS POR IMPARIDADE	ACTIVO LIQUIDO
1.1 e 1.2	Caixa e Bancos	290 2 146 411	296	302 2 146 411
1.3	Outros instrumentos financeiros	291 2 000 000	297	303 2 000 000
4.1, 4.4, 4.5 e 4.7	Créditos sobre terceiros	292 54 245 12	298	304 54 245 12
4.9.3 e 4.9.4	Acréscimos de rendimentos e Gastos diferidos	293 233 268	299	305 233 268
2.1 a 2.9	Inventários e activos biológicos	294 25 180 157	300	306 25 180 157
3.1 a 3.9	Investimentos de capital	295 8 260 953	301 3 148 036	307 5 112 917
	TOTAL DO ACTIVO			308 27 351 190
PASSIVO				
4.2, 4.3 e 4.8	Dívidas a terceiros		310	22 134 190
4.8	Provisões		311	
4.9.1 e 4.9.2	Acréscimos de gastos e Rendimentos diferidos		312	123 265
	TOTAL DO PASSIVO		313	22 140 193
CAPITAL PRÓPRIO				
5.1	Capital		320	1 200 000
5.2	Ações ou quotas próprias		321	
5.3	Prestações suplementares		322	
5.4	Prémios de emissão de ações ou quotas		323	
5.5	Reservas		324	
5.6	Excedentes de revalorização de activos tangíveis e intangíveis		325	
5.8	Outras variações no capital próprio		326	
5.9	Resultados transitados		327	
8.0	Resultado líquido do período		328	3 794 548
	TOTAL DO CAPITAL PRÓPRIO		329	3 794 548
	TOTAL DO PASSIVO E DO CAPITAL PRÓPRIO		330	27 347 940

11 - OBSERVAÇÕES

1.º Ano de Atividade

 <p>República de Moçambique • Ministério das Finanças Autoridade Tributária Moçambique Direcção Geral de mpostos</p>	DECLARAÇÃO ANUAL DE INFORMAÇÃO CONTABILISTA EFISCAL Rendimentos pagos (Art.44 Reg. do CIRPS e Art. 45 Reg. do CIRPC)	M/20H
1 - NOME / DESIGNAÇÃO SOCIAL DO SUJEITO PASSIVO Energia do Niassa, Lda.	2 - Numero Unico de Identificação Tributaria 400910102 3 - Exercício / Ano 2021	
4 - TIPO DE RENDIMENTOS / RETENÇÕES NPRATICADAS		
Tipo de rendimentos <div style="text-align: right;">Valore em meticais, com centavos</div>		
Trabalho dependente	18,900	
Rendimentos Profissionais	56,000	
Rendimento empresariais	-	
Rendimentos de capitais		
Rendimentos prediais	33,600	
Ganhos em nemerário de jogos similares		
Actividades intelectuais ou industriais/prestação de informações (alinea a) nº1 art.67 do CIRPC)		
Derivados do uso ou concessão do uso de equipamento diverso (alinea b) nº1 art.67 CIRPC)		
Aplicações de capitais e rendimentos prediais (alinea c) do nº1 art.67 do CIRPC)		
Remunerações de membros de órgãos estatutarios de pessoas colectiva (alinea d) nº1 art.67 do CIRPC)		
Ganhos de jogos e similares (alinea e) nº1 art.67 do CIRPC)		
Actividades profissionais de espectaculos e desportistas (alinea f) nº1 art.67 do CIRPC)		
Comissões por intermediação de contratos ou prestações de serviços (alinea g) nº1 art.67 CIRPC)		
TOTAL	108,500 -	

3.8. Mapa Discriminativo dos Impostos

3.8.1 Mapa de Imposto Sobre Rendimento de Pessoas Singulares

Os movimentos e os saldos com a conta IRPS se detalham com conforme a tabela abaixo:

Tabela 15: Mapa de IRPS

Descrição	Trimestre				Total
	I	II	III	IV	
Tipo de rendimento					
Trabalho dependente	4,725.00	4,725.00	4,725.00	4,725.00	18,900.00
Profissionais	14,000.00	14,000.00	14,000.00	14,000.00	56,000.00
Prediais	8,400.00	8,400.00	8,400.00	8,400.00	33,600.00
Total	27,125.00	27,125.00	27,125.00	27,125.00	108,500.00

3.8.2 Mapa de Imposto Sobre o Rendimento de Pessoas

Os movimentos e o saldo com a conta IRPC se detalham conforme a tabela abaixo:

Tabela 16: Mapa de IRPC

Descrição	Trimestre				Total
	I	II	III	IV	
Estimativa de Imposto	-	-	-	1867093,08	1867093,08
Pagamento por Conta	-	-	-	-	-
Total	-	-	-	1867093,08	1867093,08



se910102@visit.uaveiro.eu

Av.24 de Julho, nº 35.

844298336/ 844925737

4 Anexos

4.1 Anexo 1: Balancete antes do Apuramento de Resultados

Energia do Niassa, Lda.		Balancete Natureza - Geral				Pág. 1 de 5
Acumulado						
Exercício 2021		Terceiros Sim		Nº Contribuinte		400910102
Natureza Normal		Tipo Saldo Saldo das Somas		Energia do Niassa, Lda.		
Conta	Descrição	Período		Saldos		
		Débito	Crédito	Débito	Crédito	
1	Meios financeiros	43 634 728,76	38 888 314,68	4 746 414,08		
12	Bancos	43 634 728,76	38 888 314,68	4 746 414,08		
121	Depósitos a ordem	41 634 728,76	38 888 314,68	2 746 414,08		
123	Depósitos a prazo	2 000 000,00		2 000 000,00		
Total Classe		43 634 728,76	38 888 314,68	4 746 414,08		
2	Inventários e activos biológicos	54 360 312,40	53 200 581,20	1 159 731,20		
21	Compras	27 180 156,20	27 180 156,20			
211	Mercadorias	26 660 156,20	26 660 156,20			
212	Matérias primas, auxiliares e materiais	520 000,00	520 000,00			
2123	Materiais	520 000,00	520 000,00			
21239	Materiais diversos	520 000,00	520 000,00			
22	Mercadorias	27 180 156,20	26 020 425,00	1 159 731,20		
223	Combustível na Gasoleneira	27 180 156,20	26 020 425,00	1 159 731,20		
Total Classe		54 360 312,40	53 200 581,20	1 159 731,20		
3	Investimentos de capital	8 240 976,46	3 175 076,19	5 065 900,27		
32	Activos tangíveis	7 805 976,46		7 805 976,46		
321	Construções	5 087 460,61		5 087 460,61		
3217	Gasoleneira	4 809 692,48		4 809 692,48		
3218	Deposito de Combustivel	277 768,13		277 768,13		
323	Mobiliário e equipamento administrativo social	190 003,74		190 003,74		
3231	Computador	57 712,50		57 712,50		
3232	Impressora Multifuncoes laserjet	9 640,55		9 640,55		
3233	Impressora multifuncoes officejet	6 295,79		6 295,79		
3234	Cadeiras para Sala de Reunioes	61 725,30		61 725,30		
3235	Mesa para sala de reunioes	40 633,08		40 633,08		
3236	Cadeiras para Secretaria	4 611,26		4 611,26		
3237	Secretaria	9 385,26		9 385,26		
324	Equipamento de transporte	2 528 512,11		2 528 512,11		
3241	Toyota Hiace	907 725,00		907 725,00		
3242	Camioneta de 3500 kgs	856 781,25		856 781,25		
3243	Audi Q7	764 005,86		764 005,86		
33	Activos intangíveis	435 000,00		435 000,00		
335	Software	435 000,00		435 000,00		
38	Amortizações acumuladas		3 175 076,19		3 175 076,19	
382	Activos tangíveis		3 088 076,19		3 088 076,19	
383	Activos intangíveis		87 000,00		87 000,00	
Total Classe		8 240 976,46	3 175 076,19	8 240 976,46		3 175 076,19
4	Contas a receber, contas a pagar, acréscimos e	133 326 849,02	139 304 347,86		5 977 498,84	
41	Clientes	48 830 962,50	33 829 617,47	15 001 345,03		
411	Clientes c/c	48 830 962,50	33 829 617,47	15 001 345,03		
411900002	SE Aprovisionamento, S.A. (MZ)	845 085,15		845 085,15		
A Transportar		155 066 980,12	129 093 589,54	29 148 466,77		3 175 076,19

Energia do Niassa, Lda.

Balancete Natureza - Geral

Pág. 2 de 5

Acumulado

Exercício 2021

Terceiros Sim

N° Contribuinte

400910102

Natureza Normal

Tipo Saldo Saldo das Somas

Energia do Niassa, Lda.

Conta	Descrição	Período		Saldos	
		Débito	Crédito	Débito	Crédito
Transporte		155 066 980,12	129 093 589,54	29 148 466,77	3 175 076,19
411910504	CompAlimentar, Lda.	747 202,84	494 953,36	252 249,48	
411910702	BFE, Caixilharia e Material de Serralharia, Lda	158 517,20		158 517,20	
411910801	COMPOffice, Lda.	143 028,29		143 028,29	
411910901	MOZViaturas, Lda.	251 339,40		251 339,40	
411910904	Empresarial Auto, Lda.	574 757,59		574 757,59	
411911102	Construções Amigo, Lda.	554 931,00	554 931,00		
411911104	3K Constroi, Lda.	270 842,98	233 750,55	37 092,43	
411911117	JAG Construções, Lda.	127 146,24	98 869,68	28 276,56	
411911123	C&V - Construções e Obras Públicas, Lda.	322 293,90	205 531,92	116 761,98	
411911201	EquipIND, Lda.	324 988,71	324 988,71		
411911501	BETÕES Azul, Lda.	107 490,24	62 703,24	44 787,00	
411911701	Redcer, Lda.	672 948,15	672 948,15		
411911901	PequenaSereia, Lda.	33 087 600,00	23 727 600,00	9 360 000,00	
411911902	Pescas Bom Porto, Lda.	1 998 463,68	1 674 736,32	323 727,36	
411912101	Nós Tratamos - Canalizações e Iluminação, Lda.	134 126,92	134 126,89		,03
411912202	Limpeza Perfeita, Lda	259 234,56	151 744,32	107 490,24	
411912301	PVC Plástico, Lda	134 604,29	128 988,28	5 616,01	
411912401	FSV Clínica, Lda	207 763,92	207 763,92		
411912501	GraBelos, Lda.	3 319 585,50	2 583 535,50	736 050,00	
411912801	A Restauração Engenharia, Lda.	69 369,14	4 187,92	65 181,22	
411912802	Restaurante Sabor na Mesa, Lda.	41 879,20		41 879,20	
411912901	Carpi&Serra, Lda.	71 660,16	53 745,12	17 915,04	
411913001	Fardados, Lda.	740 843,53	271 174,06	469 669,47	
411913201	Transportes Maputo, Lda.	660 371,40	456 724,69	203 646,71	
411913203	TransPortar, Lda.	2 082 506,85	869 721,60	1 212 785,25	
411913501	Agroholdtec, Lda.	922 381,66	916 892,24	5 489,42	
42	Fornecedores	24 563 226,70	31 800 782,70		7 237 556,00
421	Fornecedores c/c	24 563 226,70	31 800 782,70		7 237 556,00
421090001	SE MZ Distribuicao, S.A.	24 563 226,70	31 800 782,70		7 237 556,00
43	Empréstimos obtidos	333 333,33	7 000 000,00		6 666 666,67
431	Empréstimos bancários	333 333,33	7 000 000,00		6 666 666,67
4311	de curto prazo		2 000 000,00		2 000 000,00
4312	de médio e longo prazo	333 333,33	5 000 000,00		4 666 666,67
44	Estado	46 896 503,28	45 473 953,24	1 422 550,04	
441	Imposto sobre o rendimento		1 867 093,08		1 867 093,08
4411	Estimativa de imposto		1 867 093,08		1 867 093,08
442	Impostos retidos na fonte	81 375,00	108 500,00		27 125,00
4421	Rendimentos de trabalho dependente	14 175,00	18 900,00		4 725,00
4422	Rendimentos profissionais	42 000,00	56 000,00		14 000,00
4424	Rendimentos prediais	25 200,00	33 600,00		8 400,00
A Transportar		226 860 043,43	213 368 325,48	30 571 016,81	17 079 298,86

Licenciado a Univ. Eduardo Mondlane

Data Emissão 04-04-2023

Energia do Niassa, Lda.

Balancete Natureza - Geral

Acumulado

Pág. 3 de 5

Exercício 2021 Terceiros Sim Nº Contribuinte 400910102
 Natureza Normal Tipo Saldo Saldo das Somas Energia do Niassa, Lda.

Conta	Descrição	Período		Saldos	
		Débito	Crédito	Débito	Crédito
Transporte		226 860 043,43	213 368 325,48	30 571 016,81	17 079 298,86
443	Imposto sobre o valor acrescentado	46 815 128,28	43 332 653,36	3 482 474,92	
4432	IVA dedutível	8 960 353,12	8 960 353,12		
44321	Inventários	6 444 693,42	6 444 693,42		
44322	Activos tangíveis e intangíveis	1 400 965,98	1 400 965,98		
44323	Outros bens e serviços	1 114 693,72	1 114 693,72		
4433	IVA liquidado	5 477 878,20	5 477 878,20		
44331	Operações gerais	5 477 878,20	5 477 878,20		
4435	IVA apuramento	18 927 387,58	18 927 387,58		
4438	IVA a recuperar	13 449 509,38	9 967 034,46	3 482 474,92	
449	Contribuições para o INSS		165 706,80		165 706,80
45	Outros devedores	1 200 000,00	1 200 000,00		
452	Subscritores de capital	1 200 000,00	1 200 000,00		
4522	Entidades privadas	1 200 000,00	1 200 000,00		
45221	Arminda Machava	480 000,00	480 000,00		
45222	Cleide Angelo	360 000,00	360 000,00		
45223	Faria Avelino	360 000,00	360 000,00		
46	Outros credores	11 325 781,96	19 766 729,54		8 440 947,58
461	Fornecedores de investimentos de capital	4 549 907,91	9 316 953,73		4 767 045,82
4611	Fornecedores de investimentos de capital c/c	4 549 907,91	9 316 953,73		4 767 045,82
4611910801	Compoffice,lda	143 481,70	595 119,13		451 637,43
4611910901	Moz Viaturas, Lda	893 886,86	893 886,86		
4611910904	Empresarial/Auto, Lda		2 064 472,31		2 064 472,31
4611911104	Construcoes Amigo, Lda	3 376 404,12	5 627 340,20		2 250 936,08
4611912901	Carpi&Serra, Lda	136 135,23	136 135,23		
462	Pessoal	2 277 322,80	2 277 322,80		
4622	Remunerações a pagar aos trabalhadores	2 277 322,80	2 277 322,80		
469	Credores diversos	4 498 551,25	8 172 453,01		3 673 901,76
469000008	ACISEM	134 000,00	134 000,00		
469000042	Electrica, MZ	81 966,28	81 966,28		
469000044	Comunicações - MZ, S.A	12 349,58	12 349,58		
469000450	Águas - MZ, S.A	82 725,39	82 725,39		
469900018	Rendas,MZ	206 400,00	206 400,00		
469900019	Toc, MZ	224 000,00	224 000,00		
469910301	Sky Is The Limit, Lda		561 600,00		561 600,00
469910504	CompAlimentar, Lda		83 984,80		83 984,80
469910801	COMPOffice, Lda		228 150,00		228 150,00
469911104	3k Constroi, Lda	2 250 936,08	2 250 936,08		
469912101	Recycle, SARL		1 240 000,04		1 240 000,04
469912401	FSV Clinica, Lda	240 145,00	240 145,00		
469912801	Restaurante Engenharia, Lda	1 200 040,92	2 760 207,84		1 560 166,92
A Transportar		239 385 825,39	234 335 055,02	30 571 016,81	25 520 246,44

Acumulado

Exercício 2021

Terceiros Sim

Nº Contribuinte

400910102

Natureza Normal

Tipo Saldo Saldo das Somas

Energia do Niassa, Lda.

Conta	Descrição	Período		Saldos	
		Débito	Crédito	Débito	Crédito
Transporte		239 385 825,39	234 335 055,02	30 571 016,81	25 520 246,44
469913001	Fardados, Lda	65 988,00	65 988,00		
49	Acréscimos e diferimentos	177 041,25	233 264,91		56 223,66
491	Acréscimos de gastos	177 041,25	233 264,91		56 223,66
4919	Outros acréscimos de gastos	177 041,25	233 264,91		56 223,66
4919000042	Acrescimos de Electrica	81 966,28	108 527,78		26 561,50
4919000044	Acrescimos de Comunicacoes	12 349,58	16 152,76		3 803,18
49190000450	Acrescimos de Agua	82 725,39	108 584,37		25 858,98
Total Classe		133 326 849,02	139 304 347,86	16 423 895,07	22 401 393,91
5	Capital próprio		1 200 000,00		1 200 000,00
51	Capital		1 200 000,00		1 200 000,00
511	Capital		1 200 000,00		1 200 000,00
Total Classe			1 200 000,00		1 200 000,00
6	Gastos e perdas	39 192 342,72	1 820,00	39 190 522,72	
61	Custo dos inventários	25 700 425,00		25 700 425,00	
611	Custo dos inventários vendidos ou consumidos	25 700 425,00		25 700 425,00	
6112	De mercadorias	25 250 425,00		25 250 425,00	
6116	De matérias primas, auxiliares e materiais	450 000,00		450 000,00	
61161	Matérias primas	450 000,00		450 000,00	
62	Gastos com o pessoal	5 653 540,62		5 653 540,62	
622	Remunerações dos trabalhadores	2 367 240,00		2 367 240,00	
623	Encargos sobre remunerações	94 689,60		94 689,60	
627	Seguros de acidentes no trabalho e doenças pr	90 806,88		90 806,88	
629	Outros gastos com pessoal	3 100 804,14		3 100 804,14	
6291	subsídio de refeicao	2 359 152,00		2 359 152,00	
6292	Fardamento	56 400,00		56 400,00	
6293	Viagem de Colaboradores	480 000,00		480 000,00	
6294	Hst	205 252,14		205 252,14	
63	Fornecimentos e serviços de terceiros	4 309 898,01		4 309 898,01	
632	Fornecimentos e serviços	4 309 898,01		4 309 898,01	
63211	Água	96 305,42		96 305,42	
63212	Electricidade	98 179,66		98 179,66	
63213	Combustíveis	320 000,00		320 000,00	
632131	Gasóleo	320 000,00		320 000,00	
6321311	Gasóleo Viaturas ligeiras de passageiros	320 000,00		320 000,00	
63221	Manutenção e reparação	1 254 829,08		1 254 829,08	
632211	Revisao do Sistema Electrico	384 615,39		384 615,39	
632212	Revisao do Sistema de Canalizacao	675 213,69		675 213,69	
632213	Manutencao Informatica	195 000,00		195 000,00	
63224	Comunicações	13 805,78		13 805,78	
63225	Honorários	280 000,00		280 000,00	
A Transportar		275 226 730,27	235 768 319,93	66 234 880,44	26 776 470,10

Acumulado

Exercício 2021 Terceiros Sim N° Contribuinte 400910102
 Natureza Normal Tipo Saldo Saldo das Somas Energia do Niassa, Lda.

Conta	Descrição	Período		Saldos	
		Débito	Crédito	Débito	Crédito
Transporte		275 226 730,27	235 768 319,93	66 234 880,44	26 776 470,10
63226	Comissões a intermediários	10 500,00		10 500,00	
63232	Rendas e alugueres	240 000,00		240 000,00	
632321	Rendas e alugueres Locação financeira	240 000,00		240 000,00	
63233	Seguros	619,20		619,20	
632331	Seguro de vida, acidentes pessoais e doença	619,20		619,20	
63299	Outros fornecimentos e serviços	1 995 658,87		1 995 658,87	
632991	Consumíveis de escritório	71 781,88		71 781,88	
632992	Serviços de Manutencao	1 923 876,99		1 923 876,99	
65	Amortizações do período	3 175 076,19		3 175 076,19	
651	Activos tangíveis	3 088 076,19		3 088 076,19	
652	Activos intangíveis	87 000,00		87 000,00	
68	Outros gastos e perdas operacionais	170 999,84	70,00	170 929,84	
682	Impostos e taxas	46 999,84	70,00	46 929,84	
6823	Imposto de selo	46 999,84	70,00	46 929,84	
689	Outros gastos operacionais	124 000,00		124 000,00	
6891	Quotizações	28 500,00		28 500,00	
6899	Outros	95 500,00		95 500,00	
68991	Joia	3 500,00		3 500,00	
68992	Feira	92 000,00		92 000,00	
69	Gastos e perdas financeiros	182 403,06	1 750,00	180 653,06	
691	Juros suportados	150 000,00		150 000,00	
6911	Empréstimos bancários	150 000,00		150 000,00	
698	Outros gastos e perdas financeiros	32 403,06	1 750,00	30 653,06	
6981	Serviços bancários	4 200,00		4 200,00	
6989	Diversos não especificados	28 203,06	1 750,00	26 453,06	
69891	Comissão	25 000,00		25 000,00	
69892	Serviços diversos	3 203,06	1 750,00	1 453,06	
Total Classe		39 192 342,72	1 820,00	39 190 522,72	
7	Rendimentos e ganhos	2,00	44 852 164,51		44 852 162,51
71	Vendas	2,00	44 852 164,51		44 852 162,51
711	Mercadorias		44 852 164,51		44 852 164,51
7111	Vendas		44 852 164,51		44 852 164,51
717	Descontos e abatimentos	2,00		2,00	
Total Classe		2,00	44 852 164,51		44 852 162,51
8	Resultados	1 867 093,08		1 867 093,08	
85	Imposto sobre o rendimento	1 867 093,08		1 867 093,08	
851	Imposto corrente	1 867 093,08		1 867 093,08	
Total Classe		1 867 093,08		1 867 093,08	
Total		280 622 304,44	280 622 304,44	71 628 632,61	71 628 632,61

4.2 Anexo 2: Balancete após o Apuramento

Energia do Niassa, Lda.		Balancete Natureza - Geral				Pág. 1 de 6
		Acumulado				
Exercício	2021	Terceiros	Sim	Nº Contribuinte	400910102	
Natureza	Ap. Anuais	Tipo Saldo	Saldo das Somas	Energia do Niassa, Lda.		
Conta	Descrição	Período		Saldos		
		Débito	Crédito	Débito	Crédito	
1	Meios financeiros	43 634 728,76	38 888 314,68	4 746 414,08		
12	Bancos	43 634 728,76	38 888 314,68	4 746 414,08		
121	Depósitos a ordem	41 634 728,76	38 888 314,68	2 746 414,08		
123	Depósitos a prazo	2 000 000,00		2 000 000,00		
Total Classe		43 634 728,76	38 888 314,68	4 746 414,08		
2	Inventários e activos biológicos	54 360 312,40	53 200 581,20	1 159 731,20		
21	Compras	27 180 156,20	27 180 156,20			
211	Mercadorias	26 660 156,20	26 660 156,20			
212	Matérias primas, auxiliares e materiais	520 000,00	520 000,00			
2123	Materiais	520 000,00	520 000,00			
21239	Materiais diversos	520 000,00	520 000,00			
22	Mercadorias	27 180 156,20	26 020 425,00	1 159 731,20		
223	Combustível na Gasolineira	27 180 156,20	26 020 425,00	1 159 731,20		
Total Classe		54 360 312,40	53 200 581,20	1 159 731,20		
3	Investimentos de capital	8 240 976,46	3 175 076,19	5 065 900,27		
32	Activos tangíveis	7 805 976,46		7 805 976,46		
321	Construções	5 087 460,61		5 087 460,61		
3217	Gasolineira	4 809 692,48		4 809 692,48		
3218	Deposito de Combustivel	277 768,13		277 768,13		
323	Mobiliário e equipamento administrativo social	190 003,74		190 003,74		
3231	Computador	57 712,50		57 712,50		
3232	Impressora Multifuncoes laserjet	9 640,55		9 640,55		
3233	Impressora multifuncoes officejet	6 295,79		6 295,79		
3234	Cadeiras para Sala de Reunioes	61 725,30		61 725,30		
3235	Mesa para sala de reunioes	40 633,08		40 633,08		
3236	Cadeiras para Secretaria	4 611,26		4 611,26		
3237	Secretaria	9 385,26		9 385,26		
324	Equipamento de transporte	2 528 512,11		2 528 512,11		
3241	Toyota Hiace	907 725,00		907 725,00		
3242	Camioneta de 3500 kgs	856 781,25		856 781,25		
3243	Audi Q7	764 005,86		764 005,86		
33	Activos intangíveis	435 000,00		435 000,00		
335	Software	435 000,00		435 000,00		
38	Amortizações acumuladas		3 175 076,19		3 175 076,19	
382	Activos tangíveis		3 088 076,19		3 088 076,19	
383	Activos intangíveis		87 000,00		87 000,00	
Total Classe		8 240 976,46	3 175 076,19	8 240 976,46	3 175 076,19	
4	Contas a receber, contas a pagar, acréscimos e	133 326 849,02	139 304 347,86		5 977 498,84	
41	Clientes	48 830 962,50	33 829 617,47	15 001 345,03		
411	Clientes c/c	48 830 962,50	33 829 617,47	15 001 345,03		
411900002	SE Aprovisionamento, S.A. (MZ)	845 085,15		845 085,15		
A Transportar		155 066 980,12	129 093 589,54	29 148 466,77	3 175 076,19	

Energia do Niassa, Lda.		Balancete Natureza - Geral		Pág. 2 de 6	
Acumulado					
Exercício	2021	Terceiros	Sim	Nº Contribuinte	400910102
Natureza	Ap. Anuais	Tipo Saldo	Saldo das Somas	Energia do Niassa, Lda.	

Conta	Descrição	Período		Saldos	
		Débito	Crédito	Débito	Crédito
Transporte		155 066 980,12	129 093 589,54	29 148 466,77	3 175 076,19
411910504	CompAlimentar, Lda.	747 202,84	494 953,36	252 249,48	
411910702	BFE, Caixilharia e Material de Serralharia, Lda	158 517,20		158 517,20	
411910801	COMPOffice, Lda.	143 028,29		143 028,29	
411910901	MOZViaturas, Lda.	251 339,40		251 339,40	
411910904	Empresarial Auto, Lda.	574 757,59		574 757,59	
411911102	Construções Amigo, Lda.	554 931,00	554 931,00		
411911104	3K Constroi, Lda.	270 842,98	233 750,55	37 092,43	
411911117	JAG Construções, Lda.	127 146,24	98 869,68	28 276,56	
411911123	C&V - Construções e Obras Públicas, Lda.	322 293,90	205 531,92	116 761,98	
411911201	EquipIND, Lda.	324 988,71	324 988,71		
411911501	BETÕES Azul, Lda.	107 490,24	62 703,24	44 787,00	
411911701	Redcer, Lda.	672 948,15	672 948,15		
411911901	PequenaSereia, Lda.	33 087 600,00	23 727 600,00	9 360 000,00	
411911902	Pescas Bom Porto, Lda.	1 998 463,68	1 674 736,32	323 727,36	
411912101	Nós Tratamos - Canalizações e Iluminação, Lda.	134 126,92	134 126,89		,03
411912202	Limpeza Perfeita, Lda	259 234,56	151 744,32	107 490,24	
411912301	PVC Plástico, Lda	134 604,29	128 988,28	5 616,01	
411912401	FSV Clínica, Lda	207 763,92	207 763,92		
411912501	GraBelos, Lda.	3 319 585,50	2 583 535,50	736 050,00	
411912801	A Restauração Engenharia, Lda.	69 369,14	4 187,92	65 181,22	
411912802	Restaurante Sabor na Mesa, Lda.	41 879,20		41 879,20	
411912901	Carpi&Serra, Lda.	71 660,16	53 745,12	17 915,04	
411913001	Fardados, Lda.	740 843,53	271 174,06	469 669,47	
411913201	Transportes Maputo, Lda.	660 371,40	456 724,69	203 646,71	
411913203	TransPortar, Lda.	2 082 506,85	869 721,60	1 212 785,25	
411913501	Agroholdtec, Lda.	922 381,66	916 892,24	5 489,42	
42	Fornecedores	24 563 226,70	31 800 782,70		7 237 556,00
421	Fornecedores c/c	24 563 226,70	31 800 782,70		7 237 556,00
421090001	SE MZ Distribuicao, S.A.	24 563 226,70	31 800 782,70		7 237 556,00
43	Empréstimos obtidos	333 333,33	7 000 000,00		6 666 666,67
431	Empréstimos bancários	333 333,33	7 000 000,00		6 666 666,67
4311	de curto prazo		2 000 000,00		2 000 000,00
4312	de médio e longo prazo	333 333,33	5 000 000,00		4 666 666,67
44	Estado	46 896 503,28	45 473 953,24	1 422 550,04	
441	Imposto sobre o rendimento		1 867 093,08		1 867 093,08
4411	Estimativa de imposto		1 867 093,08		1 867 093,08
442	Impostos retidos na fonte	81 375,00	108 500,00		27 125,00
4421	Rendimentos de trabalho dependente	14 175,00	18 900,00		4 725,00
4422	Rendimentos profissionais	42 000,00	56 000,00		14 000,00
4424	Rendimentos prediais	25 200,00	33 600,00		8 400,00
A Transportar		226 860 043,43	213 368 325,48	30 571 016,81	17 079 298,86

Energia do Niassa, Lda.		Balancete Natureza - Geral		Pág. 3 de 6	
		Acumulado			
Exercicio	2021	Terceiros	Sim	Nº Contribuinte	400910102
Natureza	Ap. Anuais	Tipo Saldo	Saldo das Somas	Energia do Niassa, Lda.	
Conta	Descrição	Período		Saldos	
		Débito	Crédito	Débito	Crédito
Transporte		226 860 043,43	213 368 325,48	30 571 016,81	17 079 298,86
443	Imposto sobre o valor acrescentado	46 815 128,28	43 332 653,36	3 482 474,92	
4432	IVA dedutível	8 960 353,12	8 960 353,12		
44321	Inventários	6 444 693,42	6 444 693,42		
44322	Activos tangíveis e intangíveis	1 400 965,98	1 400 965,98		
44323	Outros bens e serviços	1 114 693,72	1 114 693,72		
4433	IVA liquidado	5 477 878,20	5 477 878,20		
44331	Operações gerais	5 477 878,20	5 477 878,20		
4435	IVA apuramento	18 927 387,58	18 927 387,58		
4438	IVA a recuperar	13 449 509,38	9 967 034,46	3 482 474,92	
449	Contribuições para o INSS		165 706,80		165 706,80
45	Outros devedores	1 200 000,00	1 200 000,00		
452	Subscritores de capital	1 200 000,00	1 200 000,00		
4522	Entidades privadas	1 200 000,00	1 200 000,00		
45221	Arminda Machava	480 000,00	480 000,00		
45222	Cleide Angelo	360 000,00	360 000,00		
45223	Faria Avelino	360 000,00	360 000,00		
46	Outros credores	11 325 781,96	19 766 729,54		8 440 947,58
461	Fornecedores de investimentos de capital	4 549 907,91	9 316 953,73		4 767 045,82
4611	Fornecedores de investimentos de capital c/c	4 549 907,91	9 316 953,73		4 767 045,82
4611910801	Compooffice,lda	143 481,70	595 119,13		451 637,43
4611910901	Moz Viaturas, Lda	893 886,86	893 886,86		
4611910904	EmpresarialAuto, Lda		2 064 472,31		2 064 472,31
4611911104	Construcoes Amigo, Lda	3 376 404,12	5 627 340,20		2 250 936,08
4611912901	Carpi&Serra, Lda	136 135,23	136 135,23		
462	Pessoal	2 277 322,80	2 277 322,80		
4622	Remunerações a pagar aos trabalhadores	2 277 322,80	2 277 322,80		
469	Credores diversos	4 498 551,25	8 172 453,01		3 673 901,76
469000008	ACISEM	134 000,00	134 000,00		
469000042	Electrica, MZ	81 966,28	81 966,28		
469000044	Comunicações - MZ, S.A	12 349,58	12 349,58		
469000450	Águas - MZ, S.A	82 725,39	82 725,39		
469900018	Rendas,MZ	206 400,00	206 400,00		
469900019	Toc, MZ	224 000,00	224 000,00		
469910301	Sky Is The Limit, Lda		561 600,00		561 600,00
469910504	CompAlimentar, Lda		83 984,80		83 984,80
469910801	COMPOoffice, Lda		228 150,00		228 150,00
469911104	3k Constroi, Lda	2 250 936,08	2 250 936,08		
469912101	Recicle, SARL		1 240 000,04		1 240 000,04
469912401	FSV Clinica, Lda	240 145,00	240 145,00		
469912801	Restaurante Engenharia, Lda	1 200 040,92	2 760 207,84		1 560 166,92
A Transportar		239 385 825,39	234 335 055,02	30 571 016,81	25 520 246,44

Energia do Niassa, Lda.

Balancete Natureza - Geral

Pág. 4 de 6

Acumulado

 Exercício 2021 Terceiros Sim Nº Contribuinte 400910102
 Natureza Ap. Anuais Tipo Saldo Saldo das Somas Energia do Niassa, Lda.

Conta	Descrição	Período		Saldos	
		Débito	Crédito	Débito	Crédito
Transporte		239 385 825,39	234 335 055,02	30 571 016,81	25 520 246,44
469913001	Fardados, Lda	65 988,00	65 988,00		
49	Acréscimos e diferimentos	177 041,25	233 264,91		56 223,66
491	Acréscimos de gastos	177 041,25	233 264,91		56 223,66
4919	Outros acréscimos de gastos	177 041,25	233 264,91		56 223,66
4919000042	Acrescimos de Electrica	81 966,28	108 527,78		26 561,50
4919000044	Acrescimos de Comunicacoes	12 349,58	16 152,76		3 803,18
4919000450	Acrescimos de Agua	82 725,39	108 584,37		25 858,98
Total Classe		133 326 849,02	139 304 347,86	16 423 895,07	22 401 393,91
5	Capital próprio		1 200 000,00		1 200 000,00
51	Capital		1 200 000,00		1 200 000,00
511	Capital		1 200 000,00		1 200 000,00
Total Classe			1 200 000,00		1 200 000,00
6	Gastos e perdas	39 192 342,72	39 192 342,72		
61	Custo dos inventários	25 700 425,00	25 700 425,00		
611	Custo dos inventários vendidos ou consumidos	25 700 425,00	25 700 425,00		
6112	De mercadorias	25 250 425,00	25 250 425,00		
6116	De matérias primas, auxiliares e materiais	450 000,00	450 000,00		
61161	Matérias primas	450 000,00	450 000,00		
62	Gastos com o pessoal	5 653 540,62	5 653 540,62		
622	Remunerações dos trabalhadores	2 367 240,00	2 367 240,00		
623	Encargos sobre remunerações	94 689,60	94 689,60		
627	Seguros de acidentes no trabalho e doenças pr	90 806,88	90 806,88		
629	Outros gastos com pessoal	3 100 804,14	3 100 804,14		
6291	subsídio de refeicao	2 359 152,00	2 359 152,00		
6292	Fardamento	56 400,00	56 400,00		
6293	Viagem de Colaboradores	480 000,00	480 000,00		
6294	Hst	205 252,14	205 252,14		
63	Fornecimentos e serviços de terceiros	4 309 898,01	4 309 898,01		
632	Fornecimentos e serviços	4 309 898,01	4 309 898,01		
63211	Água	96 305,42	96 305,42		
63212	Electricidade	98 179,66	98 179,66		
63213	Combustíveis	320 000,00	320 000,00		
632131	Gasóleo	320 000,00	320 000,00		
6321311	Gasóleo Viaturas ligeiras de passageiros	320 000,00	320 000,00		
63221	Manutenção e reparação	1 254 829,08	1 254 829,08		
632211	Revisao do Sistema Electrico	384 615,39	384 615,39		
632212	Revisao do Sistema de Canalizacao	675 213,69	675 213,69		
632213	Manutencao Informatica	195 000,00	195 000,00		
63224	Comunicações	13 805,78	13 805,78		
63225	Honorários	280 000,00	280 000,00		
A Transportar		275 226 730,27	271 432 183,56	30 571 016,81	26 776 470,10

Energia do Niassa, Lda.

Balancete Natureza - Geral

Acumulado

Pág. 5 de 6

Exercício 2021

Terceiros Sim

N° Contribuinte

400910102

Natureza Ap. Anuais

Tipo Saldo Saldo das Somas

Energia do Niassa, Lda.

Conta	Descrição	Período		Saldos	
		Débito	Crédito	Débito	Crédito
Transporte		275 226 730,27	271 432 183,56	30 571 016,81	26 776 470,10
63226	Comissões a intermediários	10 500,00	10 500,00		
63232	Rendas e alugueres	240 000,00	240 000,00		
632321	Rendas e alugueres Locação financeira	240 000,00	240 000,00		
63233	Seguros	619,20	619,20		
632331	Seguro de vida, acidentes pessoais e doença	619,20	619,20		
63299	Outros fornecimentos e serviços	1 995 658,87	1 995 658,87		
632991	Consumíveis de escritório	71 781,88	71 781,88		
632992	Serviços de Manutencao	1 923 876,99	1 923 876,99		
65	Amortizações do período	3 175 076,19	3 175 076,19		
651	Activos tangíveis	3 088 076,19	3 088 076,19		
652	Activos intangíveis	87 000,00	87 000,00		
68	Outros gastos e perdas operacionais	170 999,84	170 999,84		
682	Impostos e taxas	46 999,84	46 999,84		
6823	Imposto de selo	46 999,84	46 999,84		
689	Outros gastos operacionais	124 000,00	124 000,00		
6891	Quotizações	28 500,00	28 500,00		
6899	Outros	95 500,00	95 500,00		
68991	Joia	3 500,00	3 500,00		
68992	Feira	92 000,00	92 000,00		
69	Gastos e perdas financeiros	182 403,06	182 403,06		
691	Juros suportados	150 000,00	150 000,00		
6911	Empréstimos bancários	150 000,00	150 000,00		
698	Outros gastos e perdas financeiros	32 403,06	32 403,06		
6981	Serviços bancários	4 200,00	4 200,00		
6989	Diversos não especificados	28 203,06	28 203,06		
69891	Comissão	25 000,00	25 000,00		
69892	Servisios diversos	3 203,06	3 203,06		
Total Classe		39 192 342,72	39 192 342,72		
7	Rendimentos e ganhos	44 852 166,51	44 852 166,51		
71	Vendas	44 852 166,51	44 852 166,51		
711	Mercadorias	44 852 164,51	44 852 164,51		
7111	Vendas	44 852 164,51	44 852 164,51		
717	Descontos e abatimentos	2,00	2,00		
Total Classe		44 852 166,51	44 852 166,51		
8	Resultados	13 551 678,78	17 346 225,49		3 794 546,71
81	Resultados operacionais	5 842 292,85	5 842 292,85		
811	Resultados Operacionais	5 842 292,85	5 842 292,85		
82	Resultados financeiros	180 653,06	180 653,06		
821	Resultados Financeiros	180 653,06	180 653,06		
83	Resultados correntes	5 661 639,79	5 661 639,79		
A Transportar		335 291 961,57	331 497 414,86	30 571 016,81	26 776 470,10

Licenciado a Univ. Eduardo Mondlane

Data Emissão 04-04-2023

Energia do Niassa, Lda.

Balancete Natureza - Geral

Acumulado

Pág. 6 de 6

Exercício 2021

Terceiros Sim

Nº Contribuinte

400910102

Natureza Ap. Anuais

Tipo Saldo Saldo das Somas

Energia do Niassa, Lda.

Conta	Descrição	Período		Saldos	
		Débito	Crédito	Débito	Crédito
Transporte		335 291 961,57	331 497 414,86	30 571 016,81	26 776 470,10
831	Resultados Correntes	5 661 639,79	5 661 639,79		
85	Imposto sobre o rendimento	1 867 093,08	1 867 093,08		
851	Imposto corrente	1 867 093,08	1 867 093,08		
88	Resultado líquido do período		3 794 546,71		3 794 546,71
881	Resultado Líquido do Período		3 794 546,71		3 794 546,71
Total Classe		13 551 678,78	17 346 225,49		3 794 546,71
Total		337 159 054,65	337 159 054,65	30 571 016,81	30 571 016,81

4.3 Anexo 3: Empréstimos de Curto Prazo

BANCO ONLINE

Nota lançamento nº 638,921

Data: 2021-12-31

Exmos. Srs.
Energia do Niassa, Lda.
Av. 24 de Julho, n.º 35
0 Maputo
NIF 400,910,102

Descrição	Moeda: MZN	
	DÉBITO	CRÉDITO
Empréstimo de curto prazo		
Valor		2,000,000.00
Imposto do Selo sobre capital	4,800.00	
Comissao	10,500.00	
Imposto do Selo sobre comissao	420.00	
Data de vencimento: 2022-06-29		
Taxa de juro : 11%		
	15,720.00	2,000,000.00
		1,984,280.00

Banco Online, SA
Rua Associação Humanitária Bombeiros Voluntários de Aveiro, nº 26 - 3800 Aveiro
WebPage : <https://seonline.isca.ua.pt>
Capital Social: 150.000.000,00 Euros - NIPC 500 999 996

4.4 Anexo 4: Empréstimo de médio e Longo Prazo

Av. 24 de Julho, n.º 35

0 Maputo

NIF 400,910,102

Moeda: MZN

Descrição	DÉBITO	CRÉDITO
Empréstimo de médio e longo prazo		
Utilização do empréstimo		5,000,000.00
Imposto do selo	30,000.00	
Comissao	25,000.00	
Imposto do selo	1,000.00	
	56,000.00	5,000,000.00

4,944,000.00

Banco Online, SA
Rua Associação Humanitária Bombeiros Voluntários de Aveiro, nº 26 - 3800 Aveiro
WebPage : <https://seonline.isca.ua.pt>
Capital Social: 150.000.000,00 Euros - NIPC 500 999 996

BANCO ONLINE

Empréstimo médio longo prazo nº 611,080

Data: 2021-07-29

Comunicação de aprovação de empréstimo de médio e longo prazo

Empréstimo nº	611080	Valor:	5,000,000.00
Data:	2021-07-29	Prazo:	5 anos
Empresa:	se910102 - Energia do Niassa, Lda.	Nº Prestações:	15
Justificação:	P/aquisição de Imobilizado e Mercadorias	Taxa juro:	0.09

Plano Financeiro do Empréstimo

Nº	Data	C.Div.Inicio	Amortização	C.Div.Fim	Juros	Imp.Selo	Tot.Prestação
1	2021-11-29	5,000,000.00	333,333.33	4,666,666.67	150,000.00	6,000.00	489,333.33
2	2022-03-29	4,666,666.67	333,333.33	4,333,333.34	140,000.00	5,600.00	478,933.33
3	2022-07-29	4,333,333.34	333,333.33	4,000,000.01	130,000.00	5,200.00	468,533.33
4	2022-11-29	4,000,000.01	333,333.33	3,666,666.68	120,000.00	4,800.00	458,133.33
5	2023-03-29	3,666,666.68	333,333.33	3,333,333.35	110,000.00	4,400.00	447,733.33
6	2023-07-29	3,333,333.35	333,333.34	3,000,000.01	100,000.00	4,000.00	437,333.34
7	2023-11-29	3,000,000.01	333,333.33	2,666,666.68	90,000.00	3,600.00	426,933.33
8	2024-03-29	2,666,666.68	333,333.34	2,333,333.34	80,000.00	3,200.00	416,533.34
9	2024-07-29	2,333,333.34	333,333.33	2,000,000.01	70,000.00	2,800.00	406,133.33
10	2024-11-29	2,000,000.01	333,333.34	1,666,666.67	60,000.00	2,400.00	395,733.34
11	2025-03-29	1,666,666.67	333,333.33	1,333,333.34	50,000.00	2,000.00	385,333.33
12	2025-07-29	1,333,333.34	333,333.34	1,000,000.00	40,000.00	1,600.00	374,933.34
13	2025-11-29	1,000,000.00	333,333.33	666,666.67	30,000.00	1,200.00	364,533.33
14	2026-03-29	666,666.67	333,333.34	333,333.33	20,000.00	800.00	354,133.34
15	2026-07-29	333,333.33	333,333.33	0.00	10,000.00	400.00	343,733.33

4.5 Anexo 5: Seguro de Vida

BANCO ONLINE

Seguro nº 626,127

Data: 2021-11-13

Exmos. Srs.
Energia do Niassa, Lda.
Av. 24 de Julho, n.º 35
0 Maputo
NIF 400,910,102

Moeda: MZN

Descrição	DÉBITO	CRÉDITO
Seguro de vida		
Número de trabalhadores: 3		
Idade Média: 24		
Data início: 2021-11-13 - periodo anual		
Prémio	619.20	
Apólice	30.00	
INEM	30.96	
	680.16	
	680.16	

Banco Online, SA
Rua Associação Humanitária Bombeiros Voluntários de Aveiro, nº 26 - 3800 Aveiro
WebPage : <https://seonline.isca.ua.pt>
Capital Social: 150.000.000,00 Euros - NIPC 500 999 996

BANCO ONLINE

Seguro nº 626,127

Data: 2021-11-13

SEGURO DE VIDA

Lista de colaboradores

Nome	Data de Nascimento	Idade	Valor
Arminda Tomas Machava	1999-10-01	22	100,000
Cleide Inacia Titos Angelo	1999-08-18	22	100,000
Faria Inacio Avelino	1992-02-01	29	100,000

4.6 Anexo 6: Seguro de Acidentes de Trabalho

BANCO ONLINE

Seguro nº 628,635

Data: 2021-11-20

Exmos. Srs.
Energia do Niassa, Lda.
Av. 24 de Julho, n.º 35
0 Maputo
NIF 400,910,102

Moeda: MZN

Descrição	DÉBITO	CRÉDITO
Seguro de acidentes de trabalho		
Valor seguro: 2270172		
Data início: 2021-11-20 - periodo anual		
Prémio	90,806.88	
Apólice	30.00	
FAT/INEM	1,362.10	
Imposto do selo	4,541.84	
	96,740.82	
	96,740.82	

Banco Online, SA
Rua Associação Humanitária Bombeiros Voluntários de Aveiro, nº 26 - 3800 Aveiro
WebPage : <https://seonline.isca.ua.pt>
Capital Social: 150.000.000,00 Euros - NIPC 500 999 996

4.7 Anexo 7: Mapa de INSS

Trabalhador	Função	Idade	Admissão	Nível	Sexo	Salário Bruto
Arminda Machava	Director Geral	24	15/12/2020	Licenciatura	F	25250
Faria Avelino	Director Financeiro	31	15/12/2020	Licenciatura	M	22850
Cleide Angelo	Director Comercial	24	15/12/2020	Licenciatura	F	22850
Joao Alfredo Siteo	Chefe da S. Contabilidade	30	01/05/2020	Tecnico	M	14550
Andre Nhatumbo	Chefe de S. Recursos Humanos	33	01/05/2020	Tecnico	M	12550
Carlos Tembe	Chefe da S. de Marketing	26	01/05/2020	Tecnico	M	11750
Dercio Ernesto	Chefe da S. Aprovisionamento	25	01/07/2021	Tecnico	M	11750
Sara Cristina	Chefe da S. de Vendas	25	01/03/2020	Tecnico	F	11750
Miguel Antonio	Tesoureiro	25	01/03/2020	Medio	M	9500
Mirela Chau	Secretaria	24	01/03/2020	Medio	F	8000
Nuno Miguel	Estafeta	29	01/08/2020	Basico	M	5500
Luciano Fernandes	Fiel de Armazem	30	01/09/2020	Medio	F	8000
Vasconcelos Valente	Motorista 1	33	01/10/2020	Medio	M	6500
Alberto Mudaca	Motorista 2	29	01/10/2020	Basico	M	6000
Eusebio Chichava	Gasoleiro	25	01/02/2020	Basico	M	6500
Jose Uamusse	Gasoleiro	24	01/02/2020	Basico	M	6500
Acissa Ruben	Gasoleiro	23	01/02/2020	Basico	M	6500
Ernesto Macamo	Gasoleiro	27	01/02/2020	Basico	F	6500
Tina Cossa	Gasoleiro	26	01/04/2020	Basico	M	6500
Artur Samuel	Gasoleiro	27	01/04/2020	Basico	F	6500
Jorge Mugabe	Gasoleiro	32	01/04/2020	Basico	M	6500
Santos Carlos	Lavador de Viatura	22	01/10/2020	Basico	M	5000
Mauro Nhate	Lavador de Viatura	23	01/10/2020	Basico	M	5000

4.8 Anexo 8: Mapa de fornecimento de serviços

Empresa	Representante	Regime	Serviço Prestado / Bem fornecido
Compooffice, Lda	Ernesto Chavane	Trimestral	Manutencao de Equipamento de escritorios/ Equipamento de escritorio
Moz Viaturas, Lda	Chenisse Pinoca	Trimestral	Manutencao de Viatura / Viatura
Limpeza Perfeita, SA	Celso Manuel	Unico	Serviços de Limpeza
Carpil&Serra, Lda	Yara Madime	Unico	Material de escritorio
Sky Is The Limit, Lda	Teocracio Novela	Unico	Viagem de trabalhadores
CompAlimentar, Lda	Guilherme Afonso	Trimestral	Material para refeitório e Lavagem de viaturas
3K Constoi, Lda	Lucílio Diogo	Unico	Construção do Posto de Abastecimento
Recicle, SA	Deolinda Bastos	Trimestral	Remocao de residuos
Restaurante Engenharia, Lda	Graça Macuácuá	Trimestral	Alimentação dos trabalhadores
Fardados, Lda	Angela Modesto	Unico	Fardamento dos trabalhadores
FSV Clínica, Lda	Clementina Vaz	Trimestral	Formação dos Trabalhadores

4.9 Anexo 9. Mapa de Acréscimos e diferimentos

Rúbricas	Valores (MT)
Acréscimos de gastos	56,223.66
Total	56,223.66

4.10 Anexo 10. Mapa de Seguros

Descrição	Objecto de Contrato	Data de Constituição	Valores
Seguro de Vida	Sócios	2021_13_13	680,16
Seguro de Acidente	Trabalhadores	2021_11_20	96 740.82
Total			97 420.98

4.11 Anexo: Mapa do Custo das Vendas

O custo de Inventario foi calculado obedecendo o seguinte formula:

Existências iniciais + Compras = Existências finais + Custos de inventário vendido

Custo dos Inventários Vendidos ou consumiveis	
Existências Iniciais	0
Compras	27 180 15.20
Existências Finais	1 159 731.20
CMVMC	26 020 425.00

4.12 Anexo 12: Mapa de Inventario

Descrição	Quantidade	Preço	Valor
Botija 45Kg	48.00	2,753.40	132,163.20
Gasóleo Colorido	205.00	23.80	4,879.00
Gasóleo rodoviário	2,040.00	58.90	120,156.00
Gasolina 95	9,792.11	64.70	633,549.52
Gasolina 98	2,200.00	67.60	148,720.00
Gasolina Ultra	100.00	69.50	6,950.00
Gás Propano (45kg)	5.00	3,622.70	18,113.50
Gás Natural	500.00	12.40	6,200.00
Óleo Lubrificante para automoveis	110.00	700.00	77,000.00
Óleo Lubrificante para barcos	10.00	1,200.00	12,000.00
Total			1,159,731.20

4.13 Anexo 13: Mapa de Amortizações e Reintegrações

400910102											
MAPA DE REINTEGRAÇÕES E AMORTIZAÇÕES - MEIOS IMOBILIZADOS DA EMPRESA											
(Valores em MT)											
ELEMENTOS DO ACTIVO SUJEITOS A DEPERECIMENTO	ANOS		ACTIVO IMOBILIZADO			Nº de anos G.R.	DO EXERCÍCIO		ACUMULADAS		ACTIVO IMOBILIZADO Valores Actuais
	Aqui- siação	Utili- zação	Valores de Aquisição	Valores dos bates no E	V. de Aquisição liquido de abates		Taxas	Valores	Taxas	Valores	
	(2)	(3)	(4)	(5)	(6)		(7)	(8)	(9)	(10)	
ACTIVOS TANGÍVEIS											
322 - EQUIPAMENTO BÁSICO											
Gasolineira	2021	2021	4,809,692.48		4,809,692.48	5	20%	961938.496	20%	961938.496	3,847,753.98
Deposito de Combustivel	2021	2021	277,768.13	0.00	277,768.13	5	20%	55,553.63	20%	55,553.63	222,214.50
SUB-TOTAL 1			5,087,460.61		5,087,460.61			1,017,492.12		1,017,492.12	4,069,968.49
323 - MOBILIÁRIO E EQUIP. ADM. SOCIAL											
Computador Standard	2021	2021	57,712.50	0.00	57,712.50	5	25%	14,428.13	25%	14,428.13	43,284.38
Impressora multifuncoes Laserjet	2021	2021	9,640.55	0.00	9,640.55	5	25%	2,410.14	25%	2,410.14	7,230.41
Impressora multifuncoes Officejet	2021	2021	6,295.79	0.00	6,295.79	5	25%	1,573.95	25%	1,573.95	4,721.84
Cadeiras para sala de reunioes	2021	2021	61,725.30	0.00	61,725.30	5	25%	15,431.33	25%	15,431.33	46,293.98
Secretarias	2021	2021	9,385.26	0.00	9,385.26	5	25%	2,346.32	25%	2,346.32	7,038.95
Mesas para sala de reunioes	2021	2021	40,633.08	0.00	40,633.08	5	25%	10,158.27	25%	3,200.00	37,433.08
Cadeiras para secretarias	2021	2021	4,611.26	0.00	4,611.26	5	25%	1,152.82	25%	1,152.82	3,458.45
SUB-TOTAL 2			190,003.74		190,003.74			47,500.94		47,500.94	149,461.08
324 - EQUIPAMENTO DE TRANSPORTE											
Toyota Hiace	2021	2021	907,725.00		907,725.00	5	25%	226931.25	25%	226,931.25	680,793.75
Audi Q7	2021	2021	764,005.86	0.00	764,005.86	5	25%	191,001.47	25%	101,326.59	662,679.27
Camioneta de 3500kgs	2021	2021	856,781.25	0.00	856,781.25	5	25%	214,195.31	25%	191,001.47	665,779.78
SUB-TOTAL 3			1,620,787.11		1,620,787.11			405,196.78		292,328.06	1,328,459.05
ACTIVOS INTANGÍVEIS											
332 - PROPRIEDADE INDUSTRIAL E OUTROS DIREITOS											
Software - Sage	2021	###	435,000.00	0.00	435,000.00	4	20%	87,000.00	20%	37,500.00	397,500.00
SUB-TOTAL 4			435,000.00		435,000.00		20%	87,000.00	20%	37,500.00	397,500.00
TOTAL DE IMOBIL. CORPÓREAS			8,240,976.46		8,240,976.46			3,175,076.19		3,175,076.19	5,065,900.27
O Técnico de contas										Dir. Geral	

4.14 Anexo 14: Plano de Férias

Energia do Niassa, Lda, Av. 24 de Julho nº35, Maputo - Moçambique E-mail: se910102@visit.uaveiro.eu														
NUIT: 400910102														
Plano de Férias de 2021														
Designação Social										Energia do Niassa, Lda				
NUIT										400910102				
Actividade										Fornecimento de combustível				
Localização										Av. 24 de Julho, nº 35, Maputo, Moçambique				
Ordem	Nomes	Cargos	Janeiro	Fevereiro	Marco	Abril	Maió	Junho	Julho	Agosto	Setembro	Outubro	Novembro	Dezembro
1	Arminda Machava	Director Geral				3 á 14								
2	Faria Avelino	Director Financeiro									13 á 24			
3	Cleide Angelo	Director Comercial						16 á 27						
4	Joao Alfredo Siteo	Chefe da S. Contabilidade								1 á 12				
5	Andre Nhatumbo	Chefe de S. Recusos Humanos			10 á 21									
6	Carlos Tembe	Chefe da S. de Marketing		5 á 16										
7	Dercio Ernesto	Chefe da S. Aprovisionamento											19 á 30	
8	Sara Cristina	Chefe da S. de Vendas												9 á 20
9	Miguel Antonio	Tesoureiro							4 á 15					
10	Mirela Chau	Secretaria										4 á 15		
11	Nuno Miguel	Estafeta					4 á 15							
12	Luciano Fernandes	Fiel de Armazem			14 á 25									
13	Vasconcelos Valente	Motorista 1												2 á 13
14	Alberto Mudaca	Motorista 2	3 á 14											
15	Eusebio Chichava	Gasoleiro									6 á 17			
16	Jose Uamasse	Gasoleiro				7 á 18								
17	Acissa Ruben	Gasoleiro					16 á 28							
18	Ernesto Macamo	Gasoleiro							16 á 28					
19	Tina Cossa	Gasoleiro								16 á 28				
20	Artur Samuel	Gasoleiro											1 á 12	
21	Jorge Mugabe	Gasoleiro										1 á 12		
22	Santos Carlos	Lavador de Viatura	12 á 24											
23	Mauro Nhate	Lavador de Viatura												12 á 24
O Plano de Férias foi elaborado com base nos artigos 98, nº 1, artigo 99, nº 1, alneas a), b), c), nº 2, 3, 4 da Lei nº 23/2007 (Lei do Trabalho)														
Elaborador por: _____														
(Director de RH) 20-10-2021														